

おおがた

発行 秋田県大潟村役場 南秋田郡大潟村字中央1番地1
電話 0185(45)2111(代) FAX 0185(45)2162

●今月の主な内容

- ◇ 12月定例会 (P4~6)
- ◇ 大潟村初のコンビニがオープン (P6)
- ◇ 村づくり懇談会 (P8~9)
- ◇ 幼稚園 なかよし発表階 (P10)
- ◇ 保育園 クリスマスお楽しみ会 (P10)



迎春

何でも食べて、元気もりもり!

12月2日(土)に行われた、幼稚園のなかよし発表会的一幕。

好き嫌いせずバランス良く食べて、新しい年も元気に過ごしましょうね♪ (詳細:P10)



No. **550**
平成30年
1月号

新年のごあいさつ

大潟村長 高橋 浩人



あけましておめでとうございます。

村民の皆様には、ご家族お揃いで健やかに新年を迎えられたこととお慶び申し上げます。

また、平素は行政の各分野にわたり、格別のご理解とご協力を賜り厚く御礼申し上げます。

昨年の11月7日、パラグアイのイグアス農協から副組合長大西ホルへさん、大豆生産者佐々木信孝さん、職員の石田喜美子さんの3名が大潟村を訪れました。

村では2011年より行っているチャレンジマインド海外研修で、村の農業青年と役場職員、JA職員がブラジルとパラグアイ・イグアス移住地で研修を行っています。イグアス移住地の受け入先としてイグアス農協の協力を頂いており、そうした縁で大潟村に来ていただきました。

イグアス農協は大豆の生産を主作物として、非遺伝子組み換え大豆の栽培にも取り組み日本への輸出も行っております。今回は、日本での輸入業者やその大豆を使っているエンドユーザーを訪問するための来日でした。また、イグアス農協は今後の事業として、農産物直売所や加工所の建設も考えていて、そうした視察も行っているとのことでした。

私が最初にイグアス移住地を訪ねたのは1990年、ブラジルとパラグアイの日系移住地を回った際でした。大潟村は農業の国内移住地であり、

海外の日系移住地を一度訪ねたいと長年思っていて、冬の3ヶ月間、両国でお世話になりました。

イグアス移住地は、大豆の不耕起栽培発祥の地として有名であり、大規模に大豆栽培を行っていました。また、まちづくりも移住者自らお金と労力を出し合い、整備してきた歴史があります。さらに、子弟への日本語教育や日本文化の伝承にも力を入れていて、2世3世でも日本語が話せ読み書きもできることに驚きました。

1961年14家族の入植が最初で、1972年まで283家族が入植しました。原生林を切り開き、当初は肉牛の産地形成の開発だったようですが、マーケット不足や凍霜害などで伸び悩み、その



イグアス移住地の広大な大豆畑

後、^{そさい} 蔬菜やトマト栽培、さらに大豆栽培、養蚕と取り組みますが、いずれも苦境に立たされます。

1983年もう後がない状況を解決したのが大豆の不耕起栽培でした。今でこそ、遺伝子組み換え大豆の普及で不耕起栽培は世界的に普及していますが、当時はまだ技術が確立しておらず、世界に先駆けた取り組みでした。入植者の「探求と挑戦」があったからこそ、不耕起栽培の成功と今日の繁栄があります。

海外の移住地で大きな困難を乗り越え、日本の良き伝統を守りながらその国に溶け込み信頼されている姿は、大潟村（国内移住地）育ちの私には大きな衝撃でした。いつかは、村の青年に見てもらいたいと長年思っていました。それが実現でき今回の来村につながりました。

大西さんはじめ皆さんは、大潟村に来て大変参考になったと話されていました。イグアス移住地の農業青年を大潟村に派遣したいとのこと、そして、イグアス市の市長が日系人であり、自治体間の交流についても市長に話しておくとのことでした。

2018年1月5日から村の農業青年2名と役場職員1名がイグアス移住地を訪問し、お世話になります。地球の反対側のパラグアイ・イグアス移住地とは、さらに交流を深めていければと思います。

さて、本村の村づくりの取り組みについては、村の指針である「第2期大潟村総合村づくり計画」の策定が村民との協働で進んでいます。将来像を「住み継がれる農村」（予定）とし、村創立50周年が経過した今、入植者と家族の皆様が築いてきたこの豊かな農村を未来の子どもたちに住み



建設中の認定こども園

継いで行く決意を表しています。

基幹産業である農業政策については、新年度より新たな農業戦略の策定を進め今後の方向を示して参ります。そうした中、平成30年より減反政策が自主的取り組みへと移行しますが、引き続き生産調整に組み込みながら高収益作物の生産振興を図っていきます。また、農業水利施設の更新について、国営事業として進めるよう連携して取り組み、農業基盤を維持し村農業の発展と八郎湖の水質改善に繋げていきます。

子育てについて、認定こども園の建設が4月の開園を目指して順調に進んでいます。開園を契機に子育て環境と幼児教育の更なる充実を図っていきます。

福祉について、大潟村でも高齢化が進みましたが「日本一元気な長寿村」を目指して、健康年齢を高めるためにも農福連携等進めていきます。

定住化促進について、昨年は宅地分譲や新たな賃貸住宅の設置、コンビニの誘致を進め村への定住者が増えました。本年も新に賃貸住宅の設置を進め定住人口を増やします。

東京オリンピックに関して、村ではデンマークのボートチームの事前合宿が決まり、県と共にホストタウン事業にも取り組み、ボートや青少年の幅広い交流も行っています。

国内外の大きな社会変化のなかで、50周年を過ぎた大潟村が100周年に向けて「住み継がれる農村」であり続けるよう、様々な課題に対して村民の皆様と共に「探求と挑戦」を続ける所存であります。

今後とも村政へのご理解とご協力をよろしくお願い申し上げます。

皆様のご健康とご多幸をご祈念申し上げ、新年のあいさつといたします。



村づくり計画策定のための村民ワークショップ

村議会12月定例会



村政報告

第2期大潟村総合村づくり計画について

第2期大潟村総合村づくり計画の策定に当たっては、村民ヒアリング、ワークショップなど、多くの村民が参画のもと、村民と行政の協働で進めております。

村民ワークショップは、6月～10月まで4回開催し、村の将来像、魅力、課題などを話し合っております。村民ワークショップ、村民ヒアリングなどでは、入植以降に地域の中で育まれてきた伝統文化、豊富な地域資源を活かした産業、安全・安心な食、世代間で支え合う人々など、大潟村のたくさんの魅力があげられました。これらを維持し、未来の子どもたちへ引き継いでいくためには、村民同士の支え合いがより一層求められるといった意見が出ております。

11月20日開催の審議会では、将来像、基本目標など村づくり計画案の概要を説明いたしました。審議会委員からは、計画概要は総じて良い計画となっているが、ワークショップと一部村民のヒアリングでは、意見集約が不十分であり、また、時代背景を把握した変化する状況への対応や農業者としての将来を見据えた議論が必要などの意見が出されたところであります。審議会の意見を踏まえて、ワークショップのニュースレターを全戸配布し意見を求める「パブリックコメント」を実施し、審議会では分野ごとに議論し、より多くの意見集約を図ってまいります。

村づくり計画は、大潟村が目指すまちづくりの方向性とその実現に向けた考え方や取組などを示す、村の最上位計画でありますので、策定に当たっては、村民の皆さまと議員の皆さまのご協力をよろしくお願い申し上げます。

定住化促進住宅とコンビニ誘致について

定住化促進住宅については、移住・定住促進事

業の一環として、民間活力を導入して1LDK1棟、3LDK2棟を整備したところであります。

民間で整備した住宅を村が借り上げ、入居者に賃貸して移住・定住促進を図るものであります。

10月26日～11月10日まで入居者を募集し、1LDKが4世帯に対し5世帯、3LDKが4世帯に対し8世帯の応募があり、12月から入居しております。3LDKは、入居希望者が多いことから、年度内に2棟4世帯分を追加整備し、移住定住を促してまいります。

コンビニの誘致については、地方創生総合戦略「大潟村コミュニティ創生戦略」の定住者の利便性向上事業として実施するものであります。

ルーラル大潟が、12月16日に「セブンイレブン秋田大潟店」をオープンいたします。

コンビニのオープンにより、村民の利便性が図られるとともに、防災拠点として地域への貢献が期待されます。

平成30年産米に向けた生産調整について

これまでの生産数量目標の配分に代わり、平成30年産米からは、農家自らが需要に応じた米生産に取り組むこととなります。

県農業再生協議会では、農家の経営判断をする上での参考数値として「秋田県の生産の目安」を12月1日に示しております。

この目安によると、平成30年産米の秋田県における需要に応じた生産目安は、40万8,700トンとなり、転作率に換算しますと今年度とほぼ同様の44%程度となっております。

今後、大潟村地域農業再生協議会において、この目安を参考に情報を提供してまいりますので、引き続き、生産調整への取り組みをお願い申し上げます。

産地パワーアップ事業について

産地パワーアップ事業は、地域の営農戦略として、大潟村地域農業再生協議会が定めた「産地パワーアップ計画」に基づき、意欲ある認定農業者

等が実施する高収益な作物・栽培体系への転換に向けた取組について、国の支援が行われる制度であります。

大潟村においては、機械化営農体系が確立できるタマネギが有望な作物であることから、産地パワーアップ事業の活用を視野に、農協や農業者等が計画策定に向け取り組んでいるところであります。

昨日開催された農協の臨時総会では、タマネギ乾燥・調製・貯蔵施設の整備及びタマネギ生産の農業機械一式の固定資産取得について、承認が得られたところであります。

村では今後、農協や農業者、法人の計画について、県や国と連携して精査した上で適正な計画を策定し、大潟村地域農業再生協議会の承認、議会の承認を得て、事業の推進を図ってまいりたいと考えておりますので、ご理解とご協力をお願い申し上げます。

国際教養大学との連携協力協定について

去る11月13日に教育、文化、国際交流、地域振興等の分野における取り組みを推進し、相互の発展と人材の育成を図るため、国際教養大学 鈴木学長が来庁のもと、連携協力協定を締結したところであります。

今年度においては、大潟中学校の全学年で英語の交流授業を行い、来年度以降は小学校へも拡げ

ながら、教育分野のみならず村民との交流も含めた多方面に連携を深めていきたいと考えております。

認定こども園建設工事の進捗状況について

11月末現在の進捗率は、園舎建築工事で45%、地中熱工事で28%と、3月の完成に向け概ね計画通りに進んでいるところであります。

また、こども園の運営などソフト面につきましては、今定例会に関係条例を上程しているところであり、4月の開園に向け、準備に万全を期してまいります。

第8回日本ジオパーク全国大会男鹿半島・大潟大会について

去る10月25日から27日の3日間にわたり、東北管内では初めての開催となるジオパーク全国大会が、男鹿市と大潟村を会場に開催されました。

日本全国から1,219名の方が参加し、「あしたへ～日本のジオパーク！東北から発信！」をテーマに講演や分科会、交流会、ジオパークの見どころを巡るツアーなどが行われました。

期間中は好天にも恵まれ、当地の魅力を十分に発信することができた大会となり、ご協力、ご協賛いただきました中学生や案内ボランティアの皆さまをはじめ、関係各位に感謝申し上げます。

12月定例会で可決された議案

大潟村立大潟こども園設置条例案

平成30年4月1日に幼保連携型認定こども園（大潟こども園）を設置・開設するため、条例を制定しました。

大潟村子育て支援センター設置条例案

平成30年4月1日開設予定の大潟こども園内で、地域子育て支援拠点事業（子育て支援センター）を運営するための条例を制定しました。

一般職の職員の給与に関する条例の一部を改正する条例案

秋田県人事委員会の勧告にかんがみ、一般職の職員の勤勉手当の支給率を改定しました。

《給与改定の主なもの》

- ・勤勉手当について、民間の支給割合が一般職の支給月数を上回っているため、一般職の支給割合を0.05月引き上げました。

議会の議員の議員報酬及び費用弁償等に関する条例の一部を改正する条例案

特別職の職員で常勤のものの給与及び旅費に関する条例の一部を改正する条例案

一般職の職員の給与改定に準じて、期末手当の支給率を改定しました。

平成29年度大潟村一般会計補正予算案（第6号）

補正前の額	3,939,722千円
補正額	17,268千円
補正後の額	3,956,990千円

《主な歳入》

- ・生活困窮者就労準備支援事業費補助金 1,527千円
- ・環境保全型農業直接支払交付金 4,572千円

《主な歳出》

- ・大潟村農福連携包括的支援システム構築事業 2,036千円
- ・環境保全型農業直接支援対策事業 6,484千円

平成29年度大潟村介護保険事業特別会計補正予算案

介護保険指定事業所管理システム導入事業費として、70万2千円を増額補正しました。

平成29年度大潟村介護サービス事業特別会計補正予算案

通所介護施設指定管理料として77万1千円、特別養護老人ホーム指定管理料として550万9千円を増額補正しました。

12月定例会で承認された議案

平成29年度大潟村一般会計補正予算専決処分報告

平成29年10月22日に執行された第48回衆議院議員総選挙及び第24回最高裁判所裁判官国民審査に要する経費258万4千円を専決処分したことから、議会に報告し、承認されました。

工事請負変更契約専決処分報告

公共下水道管渠改築工事の請負契約について、マンホールの更新箇所が増に伴い、請負金額を変更する必要が生じたため、工事請負変更契約を専決処分したことから、議会に報告し、承認されました。

変更前：63,414,360円、変更後：74,873,970円

大潟村初のコンビニ、オープン

12月16日（土）、道の駅おおがた近くの県道42号線沿いの村有地に、大潟村では初めてとなるコンビニエンスストア、セブンイレブン秋田大潟店がオープンしました。

このコンビニエンスストアは、村が出店事業者を公募し、審査の結果選定された（株）ルーラル大潟がセブンイレブンと契約して出店したものです。

オープン直前には多くのお客さんが行列を作り、来店者には記念品が配られていました。



朝7時のオープンを待つ行列

年末の交通安全運動が行われました

12月18日（月）、年末の交通安全運動が実施され、交通安全協会と交通指導隊が村内の飲食店を訪問し、飲酒運転根絶の呼びかけや、交通安全の啓発を行いました。

《運動の重点》

- 冬道の安全運転の励行
- 飲酒運転の根絶
- 後部座席を含めた全ての座席のシートベルトとチャイルドシートの正しい着用の徹底

事故の無いよう、村民一人ひとりが十分に注意しましょう。



齊藤かおりさん（西2-2） 各種水泳大会で大活躍

●日本スポーツマスターズ2017（兵庫大会）

※9月9日～9月10日開催

- ・女子30 +100m自由形 第4位 1分06秒34
- ・女子30 +50m自由形 第3位 29秒61
- ・女子30 +50mバタフライ 優勝 31秒49

●2017イーハトーブマスターズ水泳盛岡大会

※11月17日～19日開催

- ・女子30 +50m自由形 優勝 28秒61
- ・女子30 +25m自由形 優勝 13秒04（大会新）
- ・女子30 +50mバタフライ 優勝 31秒06
- ・女子30 +25mバタフライ 優勝 13秒98（大会新）

●第9回 秋田県マスターズ水泳競技大会

※10月29日開催

- ・女子- 119歳 200mメドレーリレー 優勝
(秋田S S) 2分12秒52（大会新）
- ・女子30 +100mバタフライ 優勝 1分12秒14
- ・女子30 +50mバタフライ 優勝 30秒99（大会新）
- ・女子30 +50m自由形 優勝 28秒62
- ・女子- 119歳フリーリレー 優勝
(秋田S S) 2分00秒54（大会新）



つよし 北林強教育長が ちちぶのみやしょう 『秩父宮章』を受章

大潟村教育委員会の北林強教育長が、日本陸上競技連盟の「秩父宮章」を受章されました。

同氏は、高校教諭として長年に渡って陸上競技の指導にあたり、平成元年に開催された第1回女子全国高校駅伝競走大会では、監督として鷹巣農林高校女子駅伝チームを県代表に導くなど、多くの実績を残されています。

また、現在も秋田陸上競技協会会長や秋田県体育協会評議員を務めるなど、秋田県の陸上競技の普及と教育に尽力されています。

こうした日本陸上界への貢献が認められ、日本陸上競技連盟の最高位とされる「秩父宮章」の受章となりました。

この度の受章、誠にありがとうございます。

* 秩父宮章の伝達は、平成29年10月に愛媛県で開催された国体の陸上競技会場で行われました。



プロフィール

北林 強 昭和24年9月12日生

(大潟村在住：旧森吉町出身)

一般財団法人 秋田陸上競技協会 会長 (H29.4～)

公益財団法人 秋田県体育協会 評議員 (H28.4～)

大潟村教育委員会 教育長 (H25.8～)

東北電力から街路灯寄贈

12月11日(月)、役場において、東北電力株式会社秋田営業所並びに株式会社ユアテック秋田営業所から大潟村への街路灯寄贈式が行われました。

この事業は東北電力秋田営業所が、「地域の安全・防犯の観点から、明るいまちづくりに貢献できれば」という趣旨で平成5年度から行っているもので、大潟村にはLED街路灯20灯が寄贈されました。

誠にありがとうございます。



東北電力秋田営業所長の丸山丈氏(左)、
株ユアテック秋田営業所の飯沢徹氏(右)

一日行政体験事業

11月30日(木)、役場及び関連施設において、一日行政体験事業が行われました。

この事業は、村民の皆様から村行政機関の各ポストを体験していただき、行政に対する理解を深めていただくことを目的に毎年行われています。

体験者18名は、それぞれ事前に希望した部署で説明を聞いたり、実際に業務を体験したりしました。

体験者からは、「普段見ることができない部分を拝見することができて貴重な体験ができました。今度、議会の傍聴をしてみようと思います」、「大潟村がスポーツに対してたいへん積極的に取り組んでいることに、改めて驚きました。」などの感想をいただきました。



税務会計課ではシステムの操作を体験

平成29年度 村づくり懇談会



11月30日（木）、役場において村づくり懇談会が行われ、参加者からたくさんの意見・要望が寄せられました。

皆さまからいただいた貴重なご意見は、今後の村政に活かさせていただきます。ありがとうございました。以下、当日の質問・要望とその回答を一部掲載いたします。

【要望】 バス研修事業費補助金でいう「スポーツ団体」は、スポ少やその他のスポーツ団体を想像します。生涯スポーツがそこに含まれるとすれば、広い意味で生涯学習も含まれると捉えてよろしいでしょうか。

また、そうなるとすれば、補助金の申請や実績報告などの手間は、高齢者の方には負担が大きいため、もっと簡単に申請できるようにならないでしょうか。

【回答：教育委員会】 生涯学習団体の方々も、多岐に渡ってご利用いただいています。

なお、補助金という性格上、一定の手続きが必要になります。確かにご高齢の方には面倒な手続きもあるかと思えます。公民館の職員が可能な限りサポートしているつもりではございますが、ご指摘いただいた点を踏まえて、一層留意してまいりたいと思えます。

【要望】 県立大学の清新寮にマイタウンバスのバス停を作っていただけませんか。夜間や、雨・雪が降っている時に、歩道のない道をカントリーエレベーター公社前のバス停まで学生が歩いているとたいへん危ないと思えます。

【回答：総務企画課】 マイタウンバスは、村の高校生等が通学に利用している関係もあり、JRとの連結を考慮しています。清新寮を経由するとどうしても時間がかかってしまうということで、現在はカントリーエレベーター公社前にバス停を設置しています。今後も多くの要望があれば、大潟

村地域公共交通会議で話し合っていきたいと思えます。

【意見】 先ほどマイタウンバスについて、県立大学の清新寮へのバス停設置については、県立大生からの要望があれば検討することでした。しかし、清新寮からカントリーエレベーター公社前のバス停へ向かう道は、村民が農作業で使う道でもあり、私も車を運転していて危ないと感じます。

カントリーエレベーター公社前のバス停で降りる人がほぼ県立大生なのであれば、運転者側も県立大生も安全が確保されると思うのですが。

【回答：総務企画課】 大潟村地域公共交通会議では、国土交通省や秋田県、高校生を持つ保護者の会などから意見を聞いたり、JRとの連結などを考慮して運行ルートを決めています。今後もそういった要望があれば、会議の中で検討していきたいと考えています。

【要望】 村民センター分館の遊具などが年々減ってきています。どこか1ヶ所に、子どもたちが自由に遊べるような遊具がほしいのですが。

【回答：住民生活課】 村民センター分館の遊具については、以前に「危険なまま設置しておくよりは撤去したほうがいい」というご意見から、徐々に撤去してきたり、「最低限は欲しい」ということで更新してきた経緯があります。

遊具等の設置については、要望に応じて検討してまいります。

【意見】 村内には大きな遊具のある広い公園が無いので、休日には子どもといっしょに国花苑など村外の施設に遊びに行くなどしています。村内の空いている土地にそういったものを作って、村内の人が訪れるようにしてはどうでしょうか。

【回答1：村長】 保育園の園庭の遊具を活かすことは検討していますが、それはあくまで小さな子

ども向けだと思しますので、地域の方々や子ども会育成連絡協議会などと協力して何かできないか、考えていきたいと思えます。

【回答2：教育長】新しい小学校の校庭には遊具がありませんが、現在、小学校と設置について話し合っているところです。

【意見】村民センター分館に現在ある滑り台は小学生用なので、小さい子どもが使用して怪我をする場面を数回見ました。

見てみると点検シールが貼ってあったのですが、年数の経った滑り台の点検にお金をかけるより、新しい滑り台を設置した方がいいと思えます。

【回答：住民生活課】怪我をされた話を伺っておりますので、注意喚起の看板を設置したところですが、ご指摘の部分については検討し、対処したいと思えます。

【質問】なかよし館がなくなることについて、実際に利用している子どもの保護者の意見が反映されないままに話が聞こえてきて、多くの保護者が驚いています。

先日（11月15日）開かれた教育委員会からの説明会で話を聞いたところ、水面下で物事が進んでいたように感じて不信感があります。役員で話し合っていて決めてきたということでしたが、もっと保護者にも開かれた会議で様々な意見を吸い上げてほしいです。

教育委員会には、なかよし館の閉館を1年先延ばしにする猶予をいただきました。その1年間で、保護者も参加できるような形で検討を重ねていただいて、子どもたちが放課後に遊ぶ場所をどのような形で提供できるか話し合っていて欲しいと思えます。

なかよし館は無料ですが、放課後児童クラブは有料です。また、「なかよし館は、他学年の子どもとも一緒に遊んだりすることができて良い」という保護者の意見もあります。なかよし館を残して欲しいという要望が保護者から多く寄せられた場合、どのような形を取れるのか、教育委員会の方針を伺いたいです。

【回答：教育長】「なかよし館」を廃止してこれまでの遊び場を無くすということではありません。さらに利便性のよい遊び場の提供という観点から検討をすすめているところです。

なかよし館はあくまで「遊び場」であり、配置している人員は保育士ではなく管理担当です。

放課後児童クラブは有料ではありますが、資格のある職員を配置し、放課後に安心して遊んだり学習したりできます。放課後児童クラブを設置してからなかよし館の利用者は減少しております。

また、保育園の跡地の利用方法について様々なご意見が寄せられていますが、その中でも優先的に考えているのは、子どもたちの遊び場という機能を持たせることです。遊具等も、現在のなかよし館よりも充実させながら必要に応じて整備をし、建物の中も屋内の遊び場として整備をすれば、雨の日も建物の中で遊べます。地理的にも中央なので子どもたちが集まりやすい場所です。

平成30年度中に、保護者の方も参加できるような検討会等を開いて、方針を決めていきたいと思えます。

【要望】駐在所の前の歩道がデコボコで、ベビーカーで通る際に不便なので、直していただけないでしょうか。

【回答：産業建設課】歩道の修繕は、優先順位をつけて年次計画で行っています。ご指摘の場所は、現段階では来年度の計画にも入ってはおりませんが、前向きに検討してまいりたいと思えます。

【要望】村民センター分館の鍵は、以前は各住区長が管理していたように思いますが、これを村民センターで管理するようになったのはどういふきさつでしょうか。

ちょっとした集まりをするときなどに、村民センターまで鍵を借りに行ったり返しに行ったりというのは負担に感じます。管理の問題もあるとは思いますが、もう少し気軽に村民センター分館を使えるような配慮をしていただければと思えます。

【回答：住民生活課】旧児童館については、コミュニティー活動での利用ということで、各住区長に鍵を預けて住区で管理してもらっていた時がありました。当時は旧児童館の利用者も多く、住区で鍵を持っていると利用しやすいとされていました。

その後、ポルダール湯の湯やサンルーラル大湯、ふれあい健康館など、人が集まれる場所が増えてきたことで旧児童館の利用率も次第に下がってきました。また、鍵の引継ぎがうまく行われないことや、利用者の重複防止などの観点から、村民センター分館と位置づけ、本館で鍵を一括管理することになりました。

今後の利用方法については、ご相談させていただきたいと思えます。

【要望】温泉や村の公共施設は、授乳室やおむつ替えコーナーが無くて困っている母親がたくさんいるので、整備していただきたいです。

【回答：村長】これまで授乳室やおむつ替えコーナーについては要望がありませんでしたが、今後考えていきたいと思えます。

幼稚園 なかよし発表会

12月2日（土）、幼稚園において、なかよし発表会が行われました。

発表会は、年長さん・年中さんによる合奏「やまのおんがくか」で幕を開け、続いて各組が次々に元気いっぱいの歌や踊り、体操などを披露しました。

来場者は、可愛らしい衣装で一生懸命に発表する園児たちに大きな拍手を送っていました。



年長さんによる「ねぎぼうずのあさたろう」
見事な身のこなしと剣さばき♪



年少さんも元気いっぱい！
「アルゴリズムポニョ」



年中さんによる「Like & Peace」
かわいらしい衣装とダンスに保護者はメロメロ

保育園 親子クリスマスお楽しみ会

12月16日（土）、保育園において、親子クリスマスお楽しみ会が開催されました。

園児たちは、元気に歌ったり踊ったり、親子でふれあいながら楽しんでいました。

最後には、待ちに待ったサンタさんからクリスマスプレゼントをもらい、とても楽しいお楽しみ会になりました。



みんなで歌や踊りを楽しみました



先生たちの体を張った劇では、
会場全体が大笑い



サンタさんからみんなにプレゼント

大潟村健康づくり推進委員会から

コツコツためようカルシウム

骨粗鬆症は、骨がもろくなり、骨折しやすくなる病気です。

骨の内側にある海綿骨というスポンジ状の柔らかい骨の量が少なくなったり、骨量が若年成人平均値の70%未満になったりした場合に骨粗鬆症と診断されます。



骨の新陳代謝

骨は一度できあがってしまうと、その後変わらないもののように思われがちですが、実は古くなり劣化した骨は、メンテナンスされて新しい骨へと生まれ変わっています。

強い骨と弱い骨は骨量の差

骨が強いか弱いかは、骨の太さではなく骨量（骨密度）が大いに関係しています。骨はコラーゲンというタンパク質と水やリン酸、カルシウムなどでできていて、この量を骨量といいます。健康な骨は、骨形成（骨をつくる働き）と骨吸収（骨を壊す働き）のバランスがとれているため骨量は一定です。しかし加齢やカルシウム不足などが原因で骨形成より骨吸収が進むと骨量が減少し、骨がスカスカになります。

カルシウムは意識しないと慢性不足状態に

体内にあるカルシウムの99%は骨と歯に蓄えられていて、残りの1%は血液中に溶けています。血液中のカルシウムは、体内の細胞を働かせる役割があるので常に一定量が必要で、少しでも不足すると、骨に蓄えられているカルシウムを溶かして補います。カルシウムは体内で合成することが出来ないため、食べ物からの摂取量が少ないとたちまち不足状態に。

骨量の減少を遅らせるための生活改善は何歳からでも遅くはない！



食生活編

骨を丈夫にする食生活の基本はカルシウム。同時にカルシウムの吸収を助けるビタミンDやKもしっかり摂りましょう。

【カルシウムを多く含む食品】

牛乳、ヨーグルト、チーズ、豆腐、納豆、小魚、小松菜、チンゲン菜、ごま 等

運動編

骨粗鬆症の予防には運動が必須です。摂取したカルシウムは、体を動かして骨に負荷をかけることで沈着していくので、運動をしないとカルシウムは尿から排出されてしまいます。また、運動をするとバランス感覚や反射神経、柔軟性なども鍛えられるため、転びにくくなります。自分に合った運動を毎日コツコツと続けていきましょう。

生活習慣編

適度な日光浴が骨を丈夫に

日光を浴びると体内のビタミンDが増え、カルシウムの吸収が高まります。特別に意識しなくても、日中に洗濯物を干したり、買い物に出掛けたりと普通の生活をしていれば十分です。

骨にひびく喫煙とアルコール

たばこを吸うと胃腸でのカルシウムの吸収が悪くなり、カルシウム不足を招きます。また、女性ホルモンの分泌を低下させるため、骨が弱くなります。お酒も飲み過ぎにより、腸管内に滞ったアルコールがカルシウムの吸収を抑え、さらにアルコールの利尿作用により、水分と一緒にカルシウムを排出してしまいます。

総務企画課からのお知らせ

総務企画課 ☎ 45-2111

平成30年度 非常勤職員の募集について

来年度、役場等で働く「非常勤職員」を募集します。
希望者は、顔写真を貼った「履歴書」を総務企画課まで提出して下さい。

【募集期限】平成30年1月19日（金）

【募集職種】

職種	勤務時間帯（内7時間）
事務補助（役場、教育委員会、こども園小中他施設）	8:15～17:15
認定こども園保育教諭（保育士・幼稚園教諭免許を持っている方）	7:30～18:30
認定こども園保育教諭補助	7:30～18:30
校務員、用務員	8:15～16:00
上下水道技師	8:30～17:15
児童厚生員、児童クラブ支援員	8:00～18:00 ※長期休業中8時開館
学校生活支援員（こども園小中）	8:00～18:00
栄養士	（週3日以上勤務可）



※各施設により、勤務開始時間、終了時間、休憩時間、週休日が異なります。

※学校事務、校務員、学校生活支援員は、土日祝日の他、教育委員会が指定する日を休日とし、他の非常勤より勤務日数が少なくなります。

【雇用期間】平成30年4月1日～平成31年3月31日 【報酬】時給930円～

【勤務時間】上記勤務時間帯のうち、7時間 【問合せ】総務企画課 ☎ 45-2111

障がい者を対象とした非常勤職員 募集のお知らせ

【雇用形態】非常勤職員（週5日程度勤務）

【雇用期間】任用日～平成30年3月31日

【勤務時間】8:30～16:30の原則7時間

※勤務日数・時間については応相談

【勤務内容】公共施設の清掃、電話対応等

【報酬】時給800円

【募集人数】若干名

【受験資格】介助なしに職務の遂行が可能な方で、

次のいずれかの要件を満たす方。

- 1) 身体障害者手帳の交付を受け、障がいの程度が1級～6級までの方
- 2) 療育手帳の交付を受けている方
- 3) 精神保健福祉手帳の交付を受けている方

【選考方法】面接試験

【申込方法】顔写真を貼った履歴書を提出

【申込・問合せ】総務企画課 ☎ 45-2111



大潟村マイタウンバスの乗降方法について

大潟村マイタウンバスの運行地域については、民間のバス路線と重複して運行しております。そのため、運賃の差額が発生することから、次の区間においては規制がありますので、ご利用の際はご注意ください。

【問合せ】総務企画課 ☎ 45-2111

【乗降の注意点】

1. 大潟村から八郎潟駅及び湖東厚生病院へ向かう路線は、八郎潟駅から乗車して湖東厚生病院への下車は出来ません。
2. 湖東病院から大潟村へ向かう路線は、湖東厚生病院から乗車して、八郎潟駅での下車は出来ません。
3. バス停以外での乗降も出来ませんので、ご注意ください。



総務企画課からのお知らせ

総務企画課 ☎ 45-2111

国際ふるさと料理交流会のお知らせ

海外研修生や周辺市町村在住の海外出身のみなさんと、ふるさとの国の料理づくりをとおして、交流会を開催します。この機会に世界各国のふるさと料理を味わってみてはいかがでしょうか。

【場所】 村民センター

【日時】 平成30年2月3日(土)

午後1:00～ 料理づくり

午後5:30～ 交流パーティ

【参加費】

大人：1,000円

高校生：500円

※外国人の方、中学生以下は無料

【問合せ】 総務企画課

☎ 45-2111



税務会計課からのお知らせ

税務会計課 ☎ 45-2113

1月は償却資産の申告月間です

1月9日(火)から、償却資産申告書の受付が始まります。

事業を行っている個人や法人で償却資産を所有している方は、必ず申告してください。

【申告期間】 1月9日(火)～1月31日(水)

【申告の対象】 平成30年1月1日現在で所有している償却資産

(例) ベルトコンベア、畦塗り機、催芽機、パソコンなど

※自動車税・軽自動車税の課税対象は含まれません。

【申告先】 税務会計課窓口

【申告用紙】 税務会計課の窓口にあります(大潟村公式ホームページからもダウンロードできます)。

※平成29年度に償却資産をお持ちの方には、12月下旬に申告書をお送りしています。

※償却資産の申告は、確定申告とは別のものです。必ず申告してください。

※確定申告の際に作成する減価償却費計算書の写しなどで申告していただいても結構です。(必ず住所・氏名等を明記し押印してください。)

償却資産申告書へのマイナンバー(個人番号・法人番号)の記載について

個人番号を記載した申告書を提出いただく際には、マイナンバー法に定める本人確認(番号確認及び身元確認)を実施させていただきます。

《番号確認》 個人番号カード、通知カード、個人番号が記載された住民票の写し

《身元確認》 個人番号カード、運転免許証、旅券等
※法人番号を記載した申告書をご提出いただく場合、本人確認資料の添付は不要です。

【問合せ】 税務会計課

☎ 45-2113



住民生活課からのお知らせ

住民生活課 ☎ 45-2114

緊急災害情報等メール配信の登録について

大潟村では希望者に対し、災害時等において、登録された方の携帯電話へ役場から災害情報メールを配信するサービスを行っております。

登録をご希望の方は、申請書に必要事項を明記、押印し、住民生活課窓口までご持参下さい。

尚、申請書は下記のURLにアクセスし、村ホームページから申請書をダウンロードして頂くか、住

民生活課の窓口でも受け取ることが出来ます。

URL <http://www.ogata.or.jp/utility/mail.html>

※メールアドレスは【kinkyu-joho@ogata.or.jp】

より配信されます。受信ドメインの指定等されている方は、上記アドレスかドメインを受信できるよう設定が必要になります。

【問合せ】 住民生活課 ☎ 45-2114



防 災行政無線戸別受信機について

村では、防災行政無線戸別受信機の受信感度の不良を改善し、災害時の緊急放送や村からのお知らせを正確かつ迅速に伝達しております。

戸別受信機は、個人の住宅や公共的事業所には村で無償配布し、一般の事業所には費用をご負担のうえ設置していただくこととしております。

まだ設置されていない事業所におかれましては、防災面を考慮し、設置に向けてご検討いただくようお願いいたします。

また、各家庭に設置されている戸別受信機の聞こえが良くない場合には、屋外アンテナの設置工事を

させていただいておりますので、お気軽に住民生活課までご相談ください。

【留意事項】 役場方向側の外壁にアンテナ取付とケーブル引き込み用の穴開けが必要となります。新築工事やリフォームを行う場合には、設計の段階でご相談ください。

【費用】 設置工事にかかる個人負担は一切ありません。

【問合せ】 住民生活課 ☎ 45-2114



防 犯カメラ設置に係る費用の補助について

村では、農作物等の盗難防止を目的とした防犯カメラ設置に係る経費の一部を補助しています。

【対象者・要件】

- ・大潟村民で、村内に農業用ビニールハウス又は農業用格納庫を所有していること。
- ・自己の所有する農業用ビニールハウス又は農業用格納庫に防犯カメラを設置すること。（設置後に補助金を交付）
- ・防犯カメラの撮影範囲内に他者の土地又は建物が含まれるときは、当該他者から同意を得ていること。

【補助金額】 設置経費の1/2補助。
※20,000円が上限です。

【補助台数】 1世帯につき1台

【申請方法】 住民生活課窓口申請用紙があります。提出書類の詳細については、下記連絡先にお問い合わせください。

【問合せ】 住民生活課
☎ 45-2114



雪道ドライブの注意点について ～出かける前に必ずチェック～

「今日は晴れているから大丈夫」「無いものは途中で買えばいい」など、安易な考えはトラブルのもとです。装備品を確かめ、目的地の天気や路面状況までチェックして出かけたいためです。

以下を参考に、準備万端で出かけましょう。

○スタッドレスタイヤの状態は良いですか？

スタッドレスタイヤだから大丈夫と過信せず、タイヤの溝の状態などを確認しておきましょう。

○軍手、スコップ、ブースターケーブル、雪かき棒など装備は万全ですか？

行き帰りや目的地で短時間に大雪が降る場合があります。万が一に備えた装備で出かけましょう。

○冷却液、ウォッシャー液などは十分入っていますか？

不足していないか定期的に確認しておきましょう。ガソリンスタンドや整備工場などで点検してもらえば安心です。

○燃料は十分入っていますか？

スタッドレスタイヤやチェーン装着時は、普段よりも燃費が悪くなりがちです。また、渋滞に巻き込まれる可能性も高いので、予定より多めに給油しておきましょう。

○目的地やドライブルートの天候や路面状況はチェックしましたか？

予定していた道路が通行止めになっていることもあります。目的地の天候や道路情報を確認してから出かけることを心掛けましょう。

○ゆとりのあるドライブプランですか？

雪道のドライブは「予定通りにはいかない」と心得ておきましょう。十分すぎるほど余裕を持ったドライブプランでちょうどいいぐらいです。早めの出発、ゆとりのあるスピードが基本です。



住民生活課からのお知らせ

住民生活課 ☎ 45-2114

交通指導員を募集します

村内の交通安全を支える交通指導員を募集します。交通事故のない村を目指して一緒に活動しませんか。

【応募資格】

村内在住・在勤の満20歳以上の方
健康で交通安全に深い関心をお持ちの方
運転免許を持っている方

【募集人数】 4人

【任期】 2年（但し、再任は妨げない。）

【活動内容】 朝の児童通学時に街頭指導及び巡回
（毎月初めの登校日、春・秋の交通安全運動期間）

各種イベント時の交通誘導

【身分】 大瀧村の非常勤職員となり、村長から委嘱されます。

【報酬等】 条例に基づき年額の報酬と出動に対する日当（費用弁償）があります。

報酬 30,000円（年額）

日当 1,600円（1回につき）

【問合せ】 住民生活課 ☎ 45-2114



大瀧村消防団 機能別消防団員を募集します

機能別消防団員は、従来の消防団の活動を補完する団員です。活動や役割を限定することによって地域の方々が消防団活動に参加しやすい環境を作ること

を目的としています。
（平成29年4月1日から導入）

【機能別消防団員の種別と主な活動内容】

支援団員（消防経験者）、災害予防・広報団員（学生、女性など）、事業所団員

- ・消防団の後方支援（消火活動・避難者の応急手当・避難誘導など）
- ・情報収集（自宅周辺の被害状況の報告・参集途上の道路、建物等の被害状況や危険箇所の報告など）
- ・災害支援（避難所における救援物資等の管理及び配給など）

- ・防火啓発（パンフレットの配布・救命講習会の開催など）

【待遇（非常勤特別職の地方公務員になります）】

- ・報酬はありませんが、災害や訓練に出動した際に出動手当を支給します。
- ・消防団員として活動中の負傷に対しての公務災害補償制度があります。
- ・団員活動が安全にできるよう、必要な被服等が貸与されます。

【募集資格】

1. 大瀧村に居住し、または勤務する者
2. 年齢18歳以上の者
3. 防災やボランティア活動に興味のある者

【申込・問合せ】 住民生活課 ☎ 45-2114



大瀧のちのびるまわり

in 大瀧幼稚園

☆新しいお家

お家ごっこが好きな3歳児。

Aくん「ぼくのお家ね、お風呂を新しくするんだよ。この前パパと、ママとお風呂を見に行つて、怒られたんだ。」

先生「どうして怒られたの？」

Aくん「ふざけすぎて怒られたんだよ（笑）」

にやにやしながら教えてくれました。怒られたけど、お風呂見学は楽しい思い出だったんですね。

Aくん「ぼくのお家バラバラにして、新しくするんだ。」

先生「へえ、いいな。お風呂を見に行つたのも、新しいお家を作るからだね。」

先生「ところで新しいお家はいつできるの？」

Aくん「・・・」

時計をじっと見ながら、

Aくん「うくん、7時半かな、あ、やっぱり8時半にできるな。」

8時半に新しいお家が完成したら、先生たちもお邪魔しちゃうよ。

先生「・・・」

先生「・・・」

先生「・・・」

先生「・・・」

先生「・・・」

先生「・・・」

先生「・・・」

先生「・・・」

先生「・・・」

先生「・・・」

先生「・・・」

先生「・・・」

先生「・・・」

先生「・・・」

先生「・・・」

先生「・・・」

先生「・・・」

先生「・・・」

先生「・・・」

先生「・・・」

住民生活課からのお知らせ

住民生活課 ☎ 45-2114

村民センター分館の物品の整理について

村民センター分館（旧児童館、5箇所）の物品整理を行います。

各分館の物品のうち、役場で配置した物品については「保管物品」と「廃棄予定物品」のいずれかのタグを付けておきますので、その他自治会等で配置した物品について保管の有無についてご確認をお願いします。

【確認日】

（1）西地区分館3箇所（西1丁目、西2丁目、西3丁目分館）

平成30年1月31日（水）までの8:30～17:00

（2）東地区分館2箇所（東2丁目、東3丁目分館）

平成30年1月22日（月）

～1月26日（金）8:30～13:00

※東地区分館は、午後なかよし館・放課後児童クラブとして利用しています。

【確認方法】

- ①村民センターで廃棄予定物品の確認をしたい分館の鍵を借りてください。
- ②役場で配置した物品のうち、保管物品には〔水色〕、廃棄予定物品には〔桃色〕のタグを付けて

います。すでにタグ〔桃色〕が付けられているもので、自治会等で廃棄を希望しない物品については、タグ〔桃色〕の下段に団体名及び記入者の氏名、連絡先を記入してください。

- ③自治会等で配置した物品で、保管を希望する物品には保管希望物品の〔黄色〕タグを記入し、添付してください。

【留意事項】

- ・期間中であっても、分館の利用は通常どおりに行っています。

分館を貸出している間は物品の確認できませんので、希望日・時間がある方は村民センター（☎ 45-2350）へ利用状況の確認をしてください。

- ・タグを記入する際は、記入漏れのないようお願いいたします。

【問合せ】

- ・各分館の利用状況の確認に関すること
村民センター ☎ 45-2350
- ・その他分館の物品整理に関すること
住民生活課 ☎ 45-2114

雪害事故の防止について

平成30年1月13日（土）から21日（日）は、「秋田県雪害事故防止週間」です。

「屋根の雪下ろしは2人以上で」「除雪機の調整

等はエンジンを切ってから」など除排雪作業中の事故防止に努めましょう。

【問合せ】住民生活課 ☎ 45-2114

拓邑俳句会

文芸 おおがた

小春風微笑むような老いの来る	松岡 正樹
山茶花の真つ赤に咲きて散りにけり	川淵 キヨ子
木枯しや昼の暗さに住み慣れて	宮野 洋子
十二月モノクロの山静まれり	高柳 千枝子
一日を大切に生く冬薔薇	佐々木 よしこ
病みし人癒す秘湯や冬の星	佐藤 モモ子
着ぶくれに姿見までもそっぽ向き	仁田原 鈴子
鳥海の根雪姿や秋田道	小南 八郎
初雪や湯割り焼酎あおりつつ	浅利 猪一郎
包まりし毛布の中で咲く童話	佐藤 響泉
凧もお客さんだよ老い二人	大内 弘雲
落葉掃く箒タクトに歌い出す	佐藤 豊
師走とや訪う人の日々多し	下間 良子
暮れ早し歩く人なき瀉の道	守時 誓子
一鉢のポインセチアの赤眩し	池田 郷太郎



住民生活課からのお知らせ

保健センター ☎ 45-2613



保健センター 今月の行事

◎乳児相談

【日時】1月15日(月) 11:00～
【会場】保健センター
【対象】H29.10.26～11.22生の乳児

◎乳児健診

【日時】1月15日(月) 13:00～
【会場】保健センター
【対象】4ヶ月(H29.7.14～9.15生)
7ヶ月(H29.4.14～6.15生)
10ヶ月(H29.1.14～3.15生)
13ヶ月児(H28.11～12月生)

◎2歳児親子歯科健診

【日時】1月17日(水) 13:00～
【会場】保健センター
【対象】H27.6月～9月生の幼児と親

◎保健センター開放日「漏っ子広場」

『チャイルドヨガ&マッサージ』
【日時】1月18日(木)
10:30～11:30
【会場】保健センター
【講師】工藤香織さん
(親子のふれあいサロン「きらら☆」)



◎健康相談

1月10日(水) 13:00～ 保健センター 栄養相談も可
1月24日(水) 9:30～11:00 保健センター
※このほか、保健センターで随時相談を受け付けています。

◎専門医による「心の健康相談日」

1月9日(火)、23日(火) 13:30～15:00
会場：秋田地域振興局福祉環境部
1月16日(火) 13:30～15:00
会場：男鹿市保健福祉センター

【申込・問合せ】秋田地域振興局福祉環境部
企画福祉課 調整・障害者班
☎ 018-855-5171

◎小児科医師による健康相談

お子さんのことで悩んでいること、気になることがありましたらご相談ください。

【日時】1月15日(月) 14:15～
【会場】保健センター
【相談医】湖東厚生病院小児科医師

◎『ちょこっと』での血圧測定

【日時】1月17日(水)、22日(月)
10:00～11:30
【会場】ちょこっと

【申込・問合せ】
保健センター ☎ 45-2613

か らだにやさしい!料理教室

血糖値やカロリー、生活習慣病などが気になる方に、いつもの食材を使って簡単においしくできる健康料理をご紹介します。ためになる栄養ミニ講話もあります♪

【日程と内容】右のとおり
【時間】10:00～13:00
【会場】村民センター
【持ち物】筆記用具、エプロン、三角巾、

【対象】村民【定員】各回20名
【講師】管理栄養士 谷口典子氏
【申込期限】1月12日(金)
【申込・問合せ】保健センター ☎ 45-2613

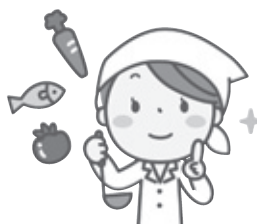

1月23日(火)

「バランス食でがん予防」

(献立) サバの甘酢炒め、キャベツとあさり蒸し、大豆とさつまいもの甘辛炒め

2月1日(木)

「男性の栄養教室 ～おつまみもバランス良く!簡単料理～」

(献立) 油揚げ餃子、簡単サラダ、わさび和え 他

2月20日(火)

「アンチエイジング(老化防止)に役立つ食事」

(献立) 鮭の包み蒸し、ポトフ、デザート 他

3月1日(木)

「血糖値やカロリーが気になる時の食事」

(献立) 肉じゃが、トウモロコシのにんにく炒め、生姜和え 他

住民生活課からのお知らせ

保健センター ☎ 45-2613
地域包括支援センター ☎ 22-4321

4 400ml献血へのご協力をお願いします

次の日程で献血を実施します。一人ひとりの献血が尊い命を支えています。皆さんのご協力をお待ちしています。

【日時・場所】 1月16日（火）

献血場所	受付時間
農協会館	9:30～11:15
役場	14:15～16:00

※今回は、400ml献血のみ実施いたします。

※薬の種類と献血受付可否について

次の薬について、献血当日に服用されている場合

でも原則として献血にご協力いただけます。

- ①健康増進のためのサプリメント、②胃腸薬、③降圧薬、④漢方薬、⑤高脂血症治療薬、⑥アレルギー治療薬、⑦抗ヒスタミン薬、⑧少量の女性ホルモン・避妊薬、⑨点鼻薬、点眼薬、塗り薬、貼り薬、⑩抗潰瘍薬、⑪緩下剤

（最終的な判断は検診医が判断いたします。）

【問合せ】保健センター

☎ 45-2613

今月の介護予防

◎転倒予防教室「元気！はつらつ教室」

転倒などによる寝たきりを予防し、自分らしい生活が送れるように、運動を通して筋力の維持、向上をはかります。

【開催日】 1月10日・17日・24日・31日（全て水曜）

【時間】 13:30～15:00

【会場】 ふれあい健康館

【対象】 おおむね65歳以上 ※申込みは不要です。

◎介護予防教室「いきいき元気の集い」

いきいきとした生活が出来るように、歌や体操、ゲームをしながら楽しく過ごします。

【開催日】 1月16日（火）

【時間】 10:30～11:30

【会場】 ふれあい健康館

【対象】 おおむね65歳以上

◎「認知症になっても大潟村で暮らすためのカフェ」

もの忘れで困っている方や家族、認知症の方を支えたい方が集まってお茶を飲みながら交流し、語り合う場です。どなたでもご参加いただけます。

【開店日】 1月25日（木）

【会場】 ふれあい健康館

【時間】 9:30～11:30

◎認知症を学ぶ講演会

認知症についての理解を深め、早期診断や適切な対応を学びます。

【日時】 1月18日（木）14:00～16:00

【会場】 ふれあい健康館

【講師】 秋田緑ヶ丘病院

秋田県認知症疾患医療センター長 坂本哲也 医師

◎認知症予防教室「脳いきいき教室」

いきいきとした自分らしい生活を送るため、体を動かしながら、脳をきたえます。

今年度は、75歳以上のドライバーが講習前に受ける認知機能検査についての内容も行っています。

【開催日】 1月11日・25日、2月1日（全て木曜）

【時間】 13:30～15:00

【会場】 ふれあい健康館

【対象】 物忘れが気になる方、認知症予防に興味のある方

※申込みは不要です。物忘れが気になる方、認知症予防に興味のある方は、当日ご参加下さい。

◎ひざ教室「らくひざ教室」

ひざのセルフケア（自分で行う手入れ）の方法を学びます。

【開催日】 1月12日（金）

【時間】 10:00～11:30

【会場】 ふれあい健康館

【対象】 事前に申込みをした方

◎血圧測定・健康相談

【開催日】 1月10日・24日（全て水曜日）

【時間】 9:40～

【会場】 ふれあい健康館

【対象】 おおむね65歳以上

【問合せ】 地域包括支援センター

☎ 22-4321 FAX 22-4511

産業建設課からのお知らせ

産業建設課 ☎ 45-3653

野菜等生産振興対策事業について

村では、野菜生産者と販売額の増加を目指し、複合部門を確立し足腰の強い経営体を育成することを目的に、標記補助事業を下記内容で実施しておりますので、該当される方はご活用下さい。

①生産販売助成

〔対象経費〕 種苗費、出荷資材

〔対象者〕 野菜・花き・果樹等を生産し販売する農家
〔補助率〕

- a) メロン・南瓜・ニンニク・玉ねぎについては種苗費の1/2以内
- b) その他野菜等については種苗費の1/3以内
- c) 出荷資材については1/2以内

〔その他〕 1 経営体あたりの補助金上限額は50万円

〔添付書類〕 種苗費、出荷資材の購入伝票、生産した野菜等の販売伝票

必要書類はすべてコピーとし、品目等内容がわかるよう整理して提出して下さい。

②栽培施設助成

〔対象経費〕 野菜等の生産に必要なハウスの補強・改良に要する資材代

〔対象者〕 野菜類を生産し販売する農家

〔補助率〕 1/2以内（上限20万円）

〔添付書類〕 資材の購入伝票、生産した野菜等の販売伝票、施設活用状況写真

③加温用燃料助成

〔対象経費〕 当該年度に生産する作物栽培のために購入した加温用燃料代

〔対象者〕 野菜・花き類を生産し販売する農家

〔補助率〕 1/4以内（上限20万円）

〔添付書類〕 12月～翌3月までの燃料購入伝票、生産した野菜等の販売伝票

詳細やご不明な点はお気軽
にお問い合わせください。

【問合せ】 産業建設課 ☎ 45-3653



農業研修支援事業について

村では、農業の実践技術や知識習得、優れた担い手の育成を図ることを目的に、農業研修に係る支援事業を実施します。実施を希望される方は事前に申込みください。

●農業自主研修支援

自らテーマを設定して、実施・参加する研修について支援します。

〔対象者〕

- ①村内に居住する農業者で45歳までの者
- ②実施する研修事業に対し他の補助金の交付を受けていない者

〔対象事業費〕 ①旅費 ②受講料

〔補助率〕 税抜事業費の1/3以内（上限10万円）

【その他】 不明な点はお気軽に問合せください。

【申込・問合せ】 産業建設課 ☎ 45-3653

●海外農業研修支援

社団法人国際農業者交流協会が実施する海外農業研修に参加する方に対して支援します。

〔対象者〕

- ①村内に居住する者又は村内出身者
- ②（社）国際農業者交流協会が実施する海外農業研修に参加する者
- ③研修終了後（在学中に研修に参加した場合は在学する大学等を卒業後）、村に就農することが確実と見込まれる者

〔対象事業費〕 ①研修参加申込金および研修費

〔補助率〕 税抜事業費の1/3以内（上限55万円）

特定公共賃貸住宅（独身用）入居者募集

【募集戸数】 1戸 【家賃】 22,000円/月

【募集期間】 1月9日（火）～15日（月）

【入居条件】 ①1ヶ月あたりの所得が158千円以上487千円以下

②村内に現に居住し若しくは勤務する場所を有する者

【問合せ】 産業建設課 ☎ 45-3653



地場産品販売促進事業について

村では産直センターの販売強化に向け、以下の活動を支援しています。

支援内容につきましては、農家の皆様に配布している「大潟村チャレンジプラン」にも記載してありますのでご確認ください。

(1) 個人及び加工グループ等が行う新商品開発に係わる事業費への補助

《対象者》村内農産物を用いた新商品の開発を行い、産直センターで販売する村民または村民が代表である法人。※ただし、新商品の開発・加工は村内で行われるものに限る。

《補助上限》1事業あたり 法人事業者 40万円
個人事業者 10万円

(2) 産直センターにおける大潟村産農産物を使用した加工品販売手数料への助成

《対象者》次の①～③の条件をすべて満たす村民、または村民が代表である法人

- ① 村内で生産された農産物、または自らが生産した農産物を使用すること
- ② ①の農産物を用いて、自ら加工品を製造すること
- ③ ②の農産物加工品を産直センターで販売すること

《助成額》産直センターにおける大潟村産農産物を使用した加工品の販売手数料（売上げ額の10%）を夏季（4月～11月まで）は1/2を助成、冬季（12月～3月まで）は全額助成

【問合せ】産業建設課 ☎ 45-3653

除雪作業にご協力をお願いします

冬期間の安全な路面の確保のため、村では村道の除雪体制に万全を期しています。

安全で確実な除雪のために次のことにご協力をお願いします。

1. 路上駐車はやめましょう！

除雪作業の妨げとなり住区のみなさんに迷惑がかかります。

2. 玄関先や車庫前などの雪寄せにご協力を

玄関先や車庫前に残った雪は、各家庭で除雪をお願いします。

※機械の性能上、どうしても雪が残ってしまう場合があります。

3. 早朝・夜間の作業にご理解を

除雪作業は交通量の少ない早朝、夜間に行います。騒音、振動などによりご迷惑をおかけしますがご理解ご協力をお願いします。

4. 雪捨て場（右図）の適切な利用を

昨年と同じ北2丁目地内の防災林沿を雪捨て場とします。利用はルールを守りましょう。

5. ゴミ集積所の雪かきは各自治会で

ゴミ集積所に残った雪は、各自治会等地域住民の方々に除雪をお願いします。

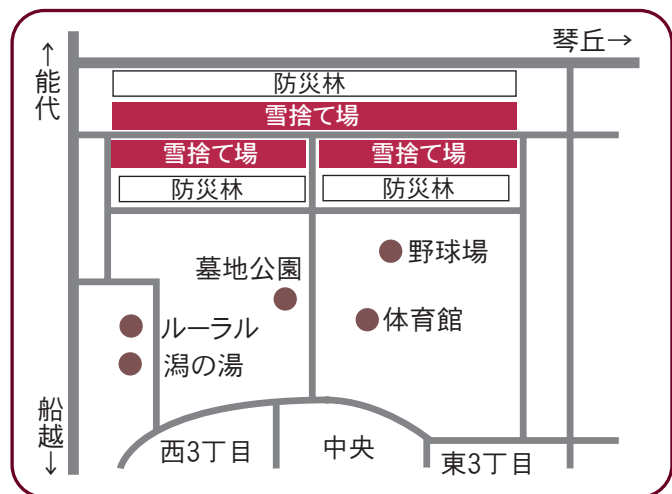

注) 捨てるときは道路の入り口付近に捨てないで、奥の方へ捨てるようにし通行の妨げとならないようにしてください。また、雪以外の土砂やゴミなどを混入させないでください。

【問合せ】産業建設課 ☎ 45-3653

入札結果について
(予定価格130万円以上)

平成29年11月末までの入札結果は以下の通りです。詳しい入札結果については、入札結果閲覧簿(業務用)をご覧ください。

事業名	契約方式	入札日	契約額(税込)	落札率(%)	業者名
大潟村温泉保養センター和洋兼用テーブル及び低座椅子購入	指名競争	11月8日	2,617,920円	91.50	(株) マルシン
冬期除雪委託	随意契約	11月24日	19,980,000円	93.43	鹿島道路(株) 大潟出張所

環境エネルギー室からのお知らせ

環境エネルギー室 ☎ 45-2115

水 銀含有農薬の適正処理について

2013年10月に『水銀に関する水俣条約』が採択されたことを受け、水銀含有農薬については、環境上適正な方法で処理することが求められています。

水銀含有農薬を所有している場合、販売業者もしくは次の産業廃棄物収集業者に処分を依頼してください。

○豊興産株式会社

秋田市新屋島木町1番82-2号 ☎ 018-828-4611
 ※所有している農薬が水銀含有農薬かどうかわからない場合は、農薬の容器裏面の成分表示（「〇〇水銀」の記載）をご確認いただくか、販売業者または上記産業廃棄物収集業者にお問い合わせください。

【問合せ】環境エネルギー室 ☎ 45-2115

教育委員会からのお知らせ

教育委員会 ☎ 45-3240

平成29年度 大潟村教育振興大会

～子どもたちの未来創造に向けて地域がともに歩む
 コミュニティ・スクールづくりをめざして～

大潟村教育の一層の充実・振興を図るため、村民及び関係者が相集い、学校・社会教育の今日的な課題について理解を深め合う大潟村教育振興大会を次の日程で開催いたします。是非ご参加ください。

【日時】平成30年1月11日（木）13:00～

【会場】村民センター

【内容】表彰

講演（予定）

「コミュニティ・スクールについて」

【講師】由利本荘市教育委員会

教育長 佐々田 亨三 氏

【講師プロフィール】

佐々田 亨三、昭和18年9月13日生まれ、74歳。

秋田大学卒業後、

昭和45年 西目町立西目中学校教諭ほか

平成2年 秋田県教育庁中央教育事務所指導主事

平成5年 秋田県教育庁義務教育課主任指導主事、
 主席課長補佐

平成8年 秋田市立桜小学校校長

平成10年 秋田県教育庁義務教育課長

平成13年 秋田県教育庁教育次長

平成15年 秋田県立博物館館長

平成17年 由利本荘市教育委員会教育長

【問合せ】教育委員会 ☎ 45-3240

教育資金の融資を受けている方へ ～村が利子の半額を支援します～

教育資金の融資を受けている方を対象に、融資額300万円までの部分について（平成22年3月31日以前に融資を受けた方については、融資額200万円までの部分）として、当該年度支払利息額の1/2を助成します。

【対象者】

- ・日本政策金融公庫の「国の教育ローン」の融資を受けている村内居住者。
- ・村内金融機関から教育資金の融資を受けられた村内居住者。

【補助額】平成29年度（平成29年4月1日～平成30年3月31日）支払利息額の1/2の額

（例）支払利息額29,297円の場合、14,648円を補助。
 $29,297円 \times 1/2 = 14,648円$ （1円未満切り捨て）

【申請方法】

教育委員会に、印鑑・償還表（貸付金支払明細書）・残高証明書を持参し、備え付けの申請用紙にご記入ください（2月28日（水）締切）。

※申請の際に振込先口座番号を記入いただきますので、口座番号のメモをお願いします。

【問合せ】教育委員会 ☎ 45-3240

保 育教諭（非常勤職員）を募集します。

勤務開始時期は相談に応じます（年度内に勤務開始、来年度勤務開始等）。

【雇用形態】非常勤職員

【報酬】時給1,050円～

【資格】保育士免許・幼稚園教諭免許

【年齢】不問

【勤務時間】7:30から18:30のうち7時間

【休日】日祝他

【募集人数】若干名

【応募方法】ハローワーク経由

【雇用期間】勤務開始年度の3月31日まで（更新有）

【問合せ】教育委員会 ☎ 45-3240

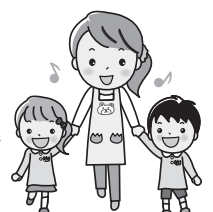

教育委員会からのお知らせ

公民館 ☎ 45-2611



公民館主催講座・教室

申込・問合せ 公民館 ☎ 45-2611



◎地産地消料理教室

家族の健康を考えながら料理を作る喜びを感じませんか？

【日時】 1月19日（金）10:00～13:00

【会場】 村民センター

【定員】 20名

【講師】 デリカテッセン&カフェテリア紅玉
高橋 紅 氏

【内容】 ブリ大根、お野菜の煮浸し、りんごと春菊のごま和え、かきのみぞれあん 計4品

【参加費】 2,000円

※当日お持ちください。

【持ち物】 エプロン・三角巾

【申込期限】 1月16日（火）



成人文化講座

申込・問合せ 公民館 ☎ 45-2611

◎講話「健康寿命を延ばそう」

老化も認知症も、努力で進行を遅らせることが可能です。理想の老化へのヒントとして、健康に長生きするための秘訣を学んでみませんか？

【日時】 1月26日（金）10:00～12:00

【会場】 ふれあい健康館（軽スポーツ室）

【対象】 村民

【定員】 なし

【講師】 JA葬祭レゼール
加藤 宏己 氏

【参加費】 無料

【持ち物】 筆記用具

【申込期限】 1月24日（水）



新 しい本、入りました (12月購入分)

年末年始の休暇は、意外と暇な時間も多いものですよ。そんなときにはゆっくり読書をするのはいかがでしょうか。普段は時間がなくて本が読めない人も、じっくり読書をするのと有意義な時間が過ぎるかもしれませんね。ぜひ公民館図書室へお気に入りの一冊を見つけに来てください。

No.	タイトル	著者	No.	タイトル	著者
1	理系に育てる基礎のキソ しんかのお話し365日	土屋 健	6	九十歳。何がめでたい	佐藤 愛子
2	ビジュアル解説！ 毒をもつ生き物図鑑	今泉 忠明	7	だから、居場所が欲しかった。バン コク、コールセンターで働く日本人	水谷 竹秀
3	しごとをとりかえただんなさん —ノルウェーの昔話	ウィリアム・ ウィースナー	8	a Table 雅姫のテーブル12カ月	雅姫
4	タンゴ・イン・ザ・ダーク	サクラ・ヒロ	9	森へ行きましょう	川上 弘美
5	おもしろい！進化のふしぎ 続・ざんねんないきもの事典	今泉 忠明			

【本を借りる際のお願い】 公民館図書室の本を借りるときは、「図書貸出簿」（児童図書コーナーの本は「絵本貸出簿」）に記入をお願いします。また、貸出期間は2週間です。返却する際は、元の場所に返してください。皆様のご協力をお願いいたします。

【本の寄贈等について】 読まなくなった本を寄贈する際は直接図書室に置かず、必ず公民館事務局にお持ちくださるようお願いいたします。

【問合せ】 公民館 ☎ 45-2611



教育委員会からのお知らせ

公民館 ☎ 45-2611
子育て支援センター（保育園内）☎ 45-2462

社会教育団体等バス研修支援事業について

大潟村公民館では、貸し切りバスを利用して研修を行おうとする団体に対し、バス借上料の3分の2を補助金として交付しており、1団体あたり年間6回まで利用することができます。

また、補助金の交付については研修事業実施前の申請が必要となります。申請方法などの詳細につきましては、お気軽にお問い合わせください。

※今年度、まだ利用限度に達していない団体もありますので、ぜひご利用ください。

『研修』の定義

- 自らが主催し、村内外において知識や技能の修得、能力などを向上するために有識者の指導のもとに行う学習活動
- 国及び公共団体等が主催する大会、講演会、講習会、文化・スポーツ活動等への出演、または出場
- 単なる練習や視察ではなく、他団体と交流を行う場合
- スポーツ少年団活動

【対象となる団体】

村内の社会教育関連団体または教育文化活動・スポーツ振興に関する任意団体（以下団体）およびスポーツ少年団に限ります。住区の親睦会などは対象外です。

【補助金を受けるための条件】

団体の事業として2時間以上の研修を行うためにバスを借りた場合に限りです。ただし、スポーツ少年団は研修に限定しません。

【補助金額と利用できる回数】

◆団体

- ・バス借り上げ料の3分の2以内の額（上限9万3千円）を補助します。
- ・1団体あたりの利用回数は年6回までです。
- ・1泊2日の場合は、18万6千円を上限とします（利用回数は2回とカウントされます）。

◆スポーツ少年団

- ・バス借り上げ料の3分の2以内の額（上限9万3千円）を補助します。
- ・利用回数は年3回までです。
- ・1泊2日の場合は、18万6千円を上限とします（利用回数は2回とカウントされます）。

※上記どちらも、1,000円未満は切り捨てとなります。

【交付の対象外となる具体的な例】

- (1) 観光、親睦、娯楽、レクリエーションと認められる場合
- (2) 温泉等での慰安遊興を目的とした場合
- (3) 送迎、買い物を目的とした場合
- (4) 営利または宗教、政治活動を目的とした場合
- (5) 乗車人員が9人以下の場合
- (6) 興行やイベントの観覧を目的とした場合
- (7) 各種スポーツ大会派遣費補助金の交付を受ける場合
- (8) その他目的に反している場合

【問合せ】 公民館

☎ 45-2611



笑顔いっぱい!子育て応援します! 子育て支援センター♪

子育て支援センターは、未就園児とお家の方が一緒に過ごす場で、屋内や園庭で自由に過ごせます♪

子どもはもちろん大人も楽しめるよう遊びや、育児相談・イベント情報の提供も充実させています。

子育てをとおして、友だちの輪や、地域とのつながりを広げてみませんか？

【利用時間】 月曜日～金曜日（1月9日から開所）

9:30～12:00 / 13:00～15:30

※土・日・祝日・年末年始はお休みです。

【利用料】 無料

【1月のさくらんぼクラブ】

子育て支援センターのイベント「さくらんぼクラブ」では、毎月楽しい行事を計画していますのでぜひ遊びに来てください♪

●『楽しさいっぱい手作りおもちゃ!』

《日時》1月18日（木）10:00～11:00

《会場》子育て支援センター

《内容》指先を使って遊べるおもちゃを作ります。月齢や、子どもの興味に合わせた素材を準備します。完成したおもちゃで一緒に遊んだり、子どもの反応を見たりするのも、おもしろいですよ♪

●『たのしくつくろう!』

《日時》1月25日（木）10:00～11:00

《会場》子育て支援センター

《内容》豆まきの時の必需品、鬼のお面&金棒を作ります。鬼を追い払い、無病息災で一年を過ごせるようにしたいですね。

【申込・問合せ】 子育て支援センター

（保育園内）☎ 45-2462

教育委員会からのお知らせ

村民体育館 ☎ 45-2269
公民館 ☎ 45-2611

村民ボウリング大会

- 【日時】 1月29日（月）14:00～
- 【会場】 ラウンドワン秋田店
- 【競技種目】 個人・男女混合 6ゲーム
- 【参加資格】 村内に在住又は勤務する方
- 【申込期限】 1月22日（月）
- 【参加費】 3,000円 ※申込時に持参ください
- 【主催】 大潟村体育協会

- 【主管】 大潟ボウラーズクラブ
- 【申込・問合せ】 村民体育館
☎ 45-2269



村民スキー&スノーボード大会参加者募集



- 【日時】 2月10日（土）8:30
 - 【会場】 秋田市オーパス（現地集合）
 - 【参加費】 無料
 - 【その他】 リフト代・昼食代は各自負担
 - 【主催】 大潟村体育協会
 - 【主管】 大潟スキークラブ
 - 【申込み】 当日、現地にて参加受け付けます。
 - 【問合せ】 村民体育館 ☎ 45-2269
- ※雪不足の時は中止になります。

年末年始の村民体育館の開館状況について

年末年始の体育館の開館状況は下記の通りです。

月 日	開館時間
12月30日（土）	9:00～17:00
12月31日（日） ～1月3日（水）	休 館
1月4日（木）	9:00～17:00
1月5日（金）	9:00～17:00
1月6日（土）	13:00～22:00 ※午前中は清掃のため休館

* 1月4～5日は、お正月のため一般開放日とし、団体の予約は受け付けません。

【問合せ】 村民体育館 ☎ 45-2269

体育館を月曜日も開館しています

3月までの冬期間は、休館日である月曜日を一部開館します。

健康づくり・体力づくりにご活用ください。

なお、月曜日の開館時間と利用対象は次のとおりです。

- 【午後の部】 13:00～17:00 一般開放
- 【夜間の部】 18:00～22:00 団体利用開放

※9:00～12:00は保守・清掃等のため休館します。

【問合せ】 村民体育館 ☎ 45-2269



第39回芸文祭開催日変更のお知らせ

芸文祭の開催日が2月17日（土）・18日（日）と例年より1週間スケジュールが早まりました。

詳細については、広報おおがた2月号にてご案内いたします。

【問合せ】 公民館 ☎ 45-2611

教育委員会からのお知らせ

村民体育館 ☎ 45-2269

スポーレおおがたからののお知らせ



【申込・問合せ】 スポーレ専用電話 ☎ 090-4042-0799
 ☆ 1月の教室内容 ☆

種目	日にち	場所	時間	備考
ファイトエアロ	12	村民体育館	10:00～	
3B体操	15・22・29	ふれあい健康館	13:30～	
自力整体	17・31	ふれあい健康館	10:00～	
ちょいスポ	25	村民体育館	10:00～	
楽トレ	9・24	村民センター	10:00～	
生活ヨガ	29	ふれあい健康館	10:00～	
ちびっこ体操	24・31	村民体育館	14:30～	
ジュニア複合	22・29	ふれあい健康館	15:30～	1年生：ふれあい健康館 2年生以上：村民体育館
ソフトバレーボール	16・30	村民体育館	10:00～	
高齢者ラージボール卓球	17・24	ふれあい健康館	10:00～	
スマイルボウリング	23・31	ふれあい健康館	10:00～	
ストレッチポール	23	ふれあい健康館	19:30～	
モーニングストレッチポール	11	ふれあい健康館	10:00～	
小学生スキー教室	20	田沢湖スキー場	7:00	村体集合出発
スローエアロビック	26	村民体育館	10:00～	
太鼓のエクササイズ	23	村民体育館	14:00～	
ボート教室	30	村民体育館	13:30～	会員外もOK!
水中ウォーク&自主トレ水泳	25	アリナス	12:45	村体出発11:50
速歩トレーニング	16・25・30	村民体育館	9:30～	
タイ式ヨガ	22	ふれあい健康館	10:00～	

※教室へ参加される方は水分補給等の準備をしてください。

◎わらび座観劇 「東海林太郎伝説」 ♪♪ ～秋田が生んだ永遠の歌声～

【日時】 1月27日（土）10:00 村体出発

【会場】 にぎわい交流館AU
3階多目的ホール（秋田市）

【開演】 13:30

【参加費】 3,500円

（バス代1,000円 観劇代2,500円）※昼食は各自

【定員】 25名

【申込期限】 1月17日（水）

【問合せ】 スポーレおおがた

☎ 090-4042-0799 大澤

議会事務局からのお知らせ

議会事務局 ☎ 45-2587

村 民・議員との懇談会を開催します

議会では、村民の皆さんから議会活動や村政の課題に対する意見や提言をいただき、お互いに理解を深めながら、ともに村づくりに努めて参りたいと考えています。

様々なテーマについて、随時自由に発言していただき、より多くの事について語り合いたいと考えておりますので、皆さんお誘いあわせの上、是非ご参加ください。

【日時】 2月6日（火）13:30～

【会場】 公民館 2階 大集会室

【内容】 1. 議会活動報告

2. フリートークキング（予定）

《テーマ》

- 総務部門関係（予算・税金・企画・自治会等）
- 産業建設課関係（農業・除雪・上下水道・観光等）
- 住民生活課関係（福祉・医療・国保・防災等）
- 教育委員会関係（保幼小中・生涯学習等）
- 環境エネルギー室関係（ごみ・自然エネルギー等）
- 議会関係

【問合せ】 議会事務局 ☎ 45-2587

E-mail : g-gikai@ogata.or.jp

情報・募集・ご案内

税務署からのお知らせ

～平成29年分所得税及び復興特別所得税・消費税・贈与税の確定申告について～

1 申告と納税は期限内に

平成29年分の確定申告書の申告期間は、次のとおりです。

- 所得税及び復興特別所得税・贈与税 平成30年2月16日（金）～3月15日（木）
- 消費税（個人事業者） 平成30年4月2日（月）まで



2 確定申告書作成会場のご案内

「申告書作成会場」は、所得税（譲渡所得を含む）・消費税・贈与税の申告書を作成する会場です。

秋田北税務署内には申告書作成会場を設置しておりませんので、申告書を作成する方はフォーラムアキタ（下記参照）をご利用ください。

※秋田北税務署では、作成した申告書の受付や申告書用紙の配布は行っていません。

会場	秋田県労働会館「フォーラムアキタ」（秋田市中通6丁目7-36） ※専用駐車場はありませんので、公共交通機関等のご利用をお願いします。
開設期間	平成30年2月16日（金）～3月15日（木）までの平日 ※2月18日（日）及び2月25日（日）は開設します。
開設時間	9:00～16:00 ※申告書の作成には時間を要しますので、15:00前のご来場にご協力をお願いします。

3 マイナンバーカードを利用して、インターネットで確定申告ができます

○国税庁ホームページ（www.nta.go.jp）の「確定申告書等作成コーナー」で作成した所得税申告書などは、ご自宅のパソコンからマイナンバーカード及びICカードリーダライタを利用して、電子申告（e-Tax）を行うことができます。

なお、電子申告（e-Tax）のご利用に当たっては、事前の手続きが必要です。詳しくは国税庁ホームページをご覧ください。

※「確定申告書等作成コーナー」を利用して作成した申告書は、書面出力して郵送等での提出も可能です。



確定申告に関する問合せ先

秋田北税務署 ☎ 018-845-1161（代表）

⇒ 確定申告に関するお問合せは、確定申告電話相談センターにおつなぎします。音声案内に従い「0番」を選択してください。

秋田県労働局から

必ずチェック！最低賃金。使用者も労働者も

全ての産業及び労働者に適用される「秋田県最低賃金」は、平成29年10月1日から「時間額738円」に改正されています。

また、特定の産業に適用される4つの「特定最低賃金」も平成29年12月24日から次のとおり改正されています。

なお、特定最低賃金が適用される事業所であっても、18歳未満、65歳以上、雇入れ後6ヵ月未満で技能習得中、清掃等簡易な業務に従事しているなどの労働者については秋田県最低賃金が適用されます。

特定最低賃金が適用される産業	最低賃金額
非鉄金属製錬・精製業	時間額851円
電子部品・デバイス・電子回路、電池、電子応用装置、その他の電気機械器具、映像・音響機械器具、電子計算機・同付属装置製造業など	時間額786円
自動車・同付属品製造業	時間額822円
自動車（新車）、自動車部分品・付属品小売業	時間額814円

【問合せ】秋田労働局 賃金室 ☎ 018-883-4266

情報・募集・ご案内

男鹿市民吹奏楽団から

第30回定期演奏会のお知らせ

大潟中学校の生徒も出演♪

団員をはじめ、県内外の有志が集い演奏します。子どもから大人まで楽しめる曲目になっていますので、ぜひお越しください。

【日時】 1月14日（日）14:00開演（13:30開場）

【構成】

- 第1部 クラシック・オリジナルステージ
フィンランディア ほか
- 第2部 ポピュラスステージ
独眼竜政宗 ほか
- 第3部 市内中高生の皆さんとの合同ステージ
「君の名は。」メドレー ほか

※第3部は、男鹿海洋高、男鹿工高、男鹿南中、男鹿北中、潟西中、大潟中の吹奏楽部の皆さんとの合同ステージです。

【会場】 男鹿市民文化会館 大ホール

【料金】 一般 500円／学生 300円
(小学生以下無料)

【問合せ】 下間

☎ 090-9533-6404



自衛隊秋田地方協力本部から

防衛省採用試験のご案内

防衛省では平成29年度採用試験を次のとおり行います。

1. 防衛大学校（一般採用試験（後期日程））

種 目	受 験 資 格	受 付 期 間	試 験 日
防衛大学校学生 一般（後期）	18歳以上 21歳未満の者	平成30年1月20日（土） ～平成30年1月26日（金）	平成30年2月17日（土）
試 験 科 目			
種 目	科 目		
防衛大学校学生	人文・社会 科学	英語（コミュニケーション英語Ⅰ・Ⅱ・Ⅲ、英語表現Ⅰ・Ⅱ） 数学（数学Ⅰ・Ⅱ、数学A・B） 国語（国語総合、現代文A・B、古典A・B）	
	理工学	英語（コミュニケーション英語Ⅰ・Ⅱ・Ⅲ、英語表現Ⅰ・Ⅱ） 数学（数学Ⅰ・Ⅱ・Ⅲ、数学A・B） 国語（国語総合、現代文A・B）	



2. 予備自衛官補（一般・技能）

種 目	受 検 資 格	受 付	試 験 日
予備自衛官補	一般	18歳以上 34歳未満の者	平成30年1月9日（火） ～平成30年4月6日（金） ※締切日必着
	技能		
試 験 科 目			
種 目	科 目		
予備自衛官補	一般	筆記試験（国語・数学・理科・社会・英語・作文） 口述試験・適性検査・身体検査	
	技能	筆記試験（小論文）・口述試験・適正検査・身体検査	

【問合せ】 自衛隊秋田募集案内所 ☎ 018-864-4929

携帯電話・スマホはコチラかも
アクセスできます→



情報・募集・ご案内

秋田県自然保護課から 「狩猟免許等取得支援補助金」の 創設について

秋田県では、有害鳥獣捕獲業務の担い手を確保するため、「狩猟免許等取得支援補助金」を創設しました。

本年度、新たに第一種銃猟免許及び猟銃所持許可の取得、散弾銃またはライフル銃を購入した方に対して、補助金を交付します。

詳しくは、秋田県生活環境部県自然保護課、または一般社団法人秋田県猟友会にお問合せください。

【問合せ】

県自然保護課 ☎ 018-860-1613

秋田県猟友会 ☎ 018-883-1607

秋田県健康福祉部から 「たばこによる健康被害防止のための 意見聴取会」の開催

県ではたばこによる健康被害防止対策のあり方についての意見聴取会を開催します。

参加希望の方は次のとおりお申し込みください。

【会場】秋田市 平成30年1月20日（土）
14:00～17:00

秋田市中央市民サービスセンター

【申込方法】1月9日（火）までに下記に申込書提出

【申込先】〒010-8570 秋田市山王四丁目1-1
秋田県健康福祉部健康推進課がん対策室

☎ 018-860-1428/FAX 018-860-3821

メール gantaisaku@pref.akita.lg.jp

【その他】申込書様式や意見聴取内容等の詳細は秋田県H.Pをご覧ください。

「美の国あきたネット」→「新着情報」→「12月12日」

男鹿市企業局から ガス漏れ及びガス機器の調査を実施します

男鹿市企業局では、都市ガスをご使用のお客様のガス漏れ及びガス機器の調査を実施しています。

この調査は、安全にガスをご使用いただくため、ガス事業法の規定により3年に1度実施するよう定められております。なお、調査は男鹿市企業局職員が行い、訪問するお客様宅には事前に通知いたします。お客様のご協力をお願いいたします。

※不審な場合は身分証明書の提示を求めてください。

【調査予定住区】

1月：東3-2、北2-4

※平成30年1月まで順次行われ、村内全てを調査します。

【問合せ】男鹿市企業局 ☎ 0185-46-4103



棚橋絵理奈フラメンコ教室 大潟教室から フラメンコ教室参加者募集

入門編ですので、初めての方大歓迎です。フラメンコは足腰に優しく、年齢制限はありません。手や足の動きだけでも、脳の活性化につながります。この機会に楽しいフラメンコを始めませんか？

【期日】1月9日・23日

2月6日・2月20日

3月6日 (全て火曜)

※以降、農繁期を除いて実施予定

【時間】13:00～14:00

【参加費】3,000円/月 ※見学無料

【指導者】能代市 棚橋絵理奈

【会場】公民館 ※1月9日、2月6日はふれあい健康館

【代表】高松 多喜子

【問合せ】☎ 090-4880-4959 (佐々木)

日本政策金融公庫から 「国の教育ローン」のご案内

高校・大学への入学時や在学中にかかる費用を対象とした、公的な融資制度です。お子さま1人につき350万円以内を、固定金利（年1.76%（平成29年11月10日現在））で利用でき、在学期間内は利息のみのご返済とすることができます。

詳しくは「国の教育ローン」で検索いただくか、下記のコールセンターへお問い合わせください。

【教育ローンコールセンター】

☎ 0570-008656 (ナビダイヤル) または

☎ 03-5321-8656

ハローワーク秋田から 「障害者就職面接会（きらめき就職面接会）」のお知らせ

ハローワーク秋田では、障がいをお持ちの方が1人でも多く就業を通じて社会参加できるよう、障がいをお持ちの方と事業所の採用担当者が一堂に会しての合同面談方式による就職面接会を以下の日程で開催します。

【日時】平成30年2月9日（金）13:30～15:30

【会場】ホテルメトロポリタン秋田（秋田市中通7-2-1）3階「グランデ」及び「ジュエル」

【申込・問合せ】ハローワーク秋田

専門支援部門

☎ 018-864-4111 43#

情報・募集・ご案内

放送大学から

4月生募集のお知らせ

放送大学では、平成30年度第1学期の学生を募集しています。

【放送大学とは・・・】

- 10代から90代の幅広い世代、約9万人の学生が、大学を卒業したい、学びを楽しみたいなど、様々な目的で学んでいます。
- 授業はテレビ・ラジオだけでなく、インターネットで好きなときに受講することもできます。
- 心理学・福祉・経済・歴史・文学・情報・自然科学など、約300の幅広い授業科目があり、1科目からでも学ぶことができます。

【出願期間】

第1回：2月28日まで

第2回：3月20日まで

【問合せ】

放送大学秋田学習センター

☎ 018-831-1997

※資料を無料で差し上げていますので、お気軽にご請求ください。



森林研究・整備機構から

旧八郎潟新農村建設事業団が設定している 抵当権等の抹消登記に係る手続について

農家の皆様が入植時に取得された住宅及び宅地については、当時の八郎潟新農村建設事業団が抵当権及び買戻特約登記を設定しております。年賦金償還の終了に伴い、随時、抵当権等の抹消登記に必要な書類を、同事業団の事務を承継した森林研究・整備機構が交付しているところです。

今後、住宅の新築等の不動産取引を行う際には、必ず抵当権等の抹消手続が必要となります。現時点において、抵当権等の抹消登記がお済みでない皆様におかれましては、下記申請先へ書類の交付申請をして下さるようお願い致します。

【書類交付申請・問合せ】

国立研究開発法人 森林研究・整備機構

森林整備センター 森林管理部財務課

☎ 044-543-2506

〒212-0013 神奈川県川崎市幸区堀川町66-2

興和川崎西口ビル11F

秋田信用金庫から

あきた創業サポートファンドのお知らせ

あきた創業サポートファンドとは、秋田広域での創業の促進と企業の成長支援を目的に、秋田信用金庫と秋田周辺広域市町村圏（大潟村ほか6つの自治体）およびフューチャーベンチャーキャピタル（株）が共同出資して設立したファンドです。

創業予定者や設立10年以内の企業、女性経営者の企業などが対象となり、投資金額は1社あたり300～500万円です。投資と経営指導により支援したのち、事業計画の達成状況や純資産を確認の上、当ファンドの持ち分を回収します。

詳しくは秋田信用金庫船越支店へお問い合わせください。

【問合せ】秋田信用金庫船越支店

☎ 0185-35-3011

性暴力被害者の相談窓口を開設

県では、性暴力被害者を支援するため、専門の相談窓口「ほっとハートあきた」を開設しました。

電話や面接での相談のほか、医療機関等への付き添いなど、相談者の気持ちに寄り添った支援を行います。秘密は厳守しますので、安心してご相談ください。

【受付日時】月～金曜日 10:00～19:00

（土・日・祝日、年末年始を除く）

【相談電話】0800-8006-410（ほっと）

【問合せ】県民生活課 ☎ 018-860-1522

秋田年金事務所から

予約制による年金相談のご案内

秋田年金事務所では、予約制による年金相談を実施しております。事前に予約することで、待ち時間なく相談を開始できます。また、事前に相談内容を把握しておくことで、スムーズな相談ができますので、ぜひご利用ください。

【予約受付時間】

平日：8:30～16:30

第2土曜日：13:30～15:00

【予約先】

日本年金機構 秋田年金事務所

お客様相談室 ☎ 018-865-2379

平成29年(2017年) 主な出来事

1月

6日 大潟村消防出初式

2月

- 3日 村民・議員との懇談会
- 5日 第38回冬季ふるさと祭り
- 10日 Polderlip Wave 2017 (～12日)
- 11日 産直祭りinおおがた (～12日)
- 23日 安全安心まちづくり村民集会
- 25日 第38回芸文祭 (～26日)

4月

22日 桜と菜の花まつり (～5月7日)

5月

- 5日 ワールド・エコノ・ムーブ (～6日)
- 20日 全県中学春季卓球大会で大潟中が団体優勝
(夏・秋の大会を含めて15年ぶり)
- 31日 チャレンジデー2017
大潟村が沖縄県伊江村に勝利

6月

- 4日 八郎湖クリーンアップ
- 8日 大潟村防災訓練
- 25日 「特別巡回ラジオ体操・みんなの体操会」
が大潟村を会場に開催

7月

- 10日 鈴木絢音さん(乃木坂46)を
大潟村応援大使に委嘱
- 15日 全県中学総体卓球大会(～17日)で
大潟中が団体優勝
(春夏連覇。夏の大会優勝は15年ぶり9回目の優勝)
- 15日 東北総合体育大会 ボート競技(～16日)
- 21日 認定こども園 起工式
- 25日 老人クラブ連合会50周年記念式典



ジオパーク全国大会でのジオツアー

8月

- 5日 産直まつりinおおがた
(メロン、南瓜、タマネギ、ニンニクなど)
- 6日 全国高校総体(南東北インターハイ)
ボート競技で佐藤理奈穂さんが優勝
- 7日 2017ワールド・グリーン・チャレンジ(～11日)
- 8日 戦没者追悼式
- 16日 第49回全村盆踊り大会
- 24日 東京農業大学全学応援団が大潟村で合宿
(～31日)
- 31日 デンマークボート協会と、東京五輪の事前
キャンプについて基本合意

9月

- 1日 桂宮杯全日本学生水上スキー選手権大会(～3日)
- 3日 八郎潟干拓記念駅伝競走大会
- 9日 村民駅伝大会
- 10日 大潟神社例大祭
- 11日 ねんりんピック秋田2017
全国健康カラオケ大会が大潟村で開催
- 13日 合同金婚式・敬老会
- 16日 全日本水上スキー選手権大会(～18日)

10月

- 1日 新米まつりinおおがた
- 23日 新嘗祭献穀献納式に先立ち、
鈴木英毅さんが精粟を献納
- 28日 大潟村ふるさと会総会
- 25日 日本ジオパーク全国大会2017(～27日)
男鹿半島・大潟ジオパークで開催

11月

- 4日 大潟村第2次入植50周年記念祝賀会
- 13日 国際教養大学との連携協力協定に調印

12月

- 16日 大潟村で初めてのコンビニがオープン



1月の行事予定

日付	行事名等	場所等
6日(土)	大潟村消防出初式	ふれあい健康館
9日(火)	役場 仕事始め	役場
10日(水)	農業委員会定例総会 (15:00~)	役場
11日(木)	教育振興大会 (13:00~、P21参照)	村民センター
13日(土)	松橋杯バレーボール大会 (8:30~)	村民体育館
15日(月)	冬休み明けの集会	幼・小・中
20日(土)	小学生スキー教室 (7:00出発)	田沢湖スキー場
21日(日)	村民バレーボール大会 (8:30~)	村民体育館
28日(日)	男鹿南秋中学校学年別卓球大会 (8:30~)	村民体育館
29日(月)	村民ボウリング大会 (13:00~、P24参照)	ラウンドワン秋田店

2月上旬の行事予定

日付	行事名等	場所等
2日(金)	農業委員会定例総会 (13:30~)	役場
	新入学児童保護者説明会	小学校
4日(日)	冬期ふるさと祭り	村民体育館
8日(木)	中学1年生入学説明会	中学校
10日(土)	村民スキー&スノーボード大会 (13:00~、P24参照)	村民体育館
11日(日)	第10回大潟錬成剣道大会 (13:00~)	村民体育館

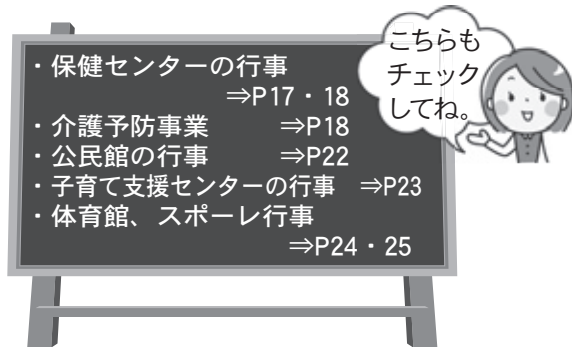

村の人口の動き・公共施設の状況

◎人口の動き (12月1日現在)

項目	人数(人) (増減)	項目	人数(人)
世帯数	1,100 (-3)	転入	6
人口	3,201 (-1)	転出	6
男	1,604 (-3)	出生	3
女	1,597 (+2)	死亡	4

◎公共施設の利用状況 (11月中)

施設名	利用者数	施設名	利用者数(量)
公民館	1,209人	村民センター	1,141人
村民体育館	1,920人	ふれあい健康館	1,806人
干拓博物館	841人	ごみ処理量	64 t
多目的運動広場	1,718人	水道使用量	37,826m ³
多目的グラウンド	18人	下水排水量	42,137m ³
子育て支援センター	137人		

◎公共施設の太陽光発電量 (11月中)

施設名	発電能力kW	発電量kWh	消費量kWh	売電量kWh	買電量kWh
西1分館	9.99	358	159	336	137
西2分館	3.96	104	57	89	42
西3分館	7.74	253	77	231	55
東2分館	9.99	436	255	384	203
東3分館	9.99	386	358	305	277
北1コミ会館	7.20	174	103	135	64
北2コミ会館	5.40	227	23	212	8
南コミ会館	4.32	163	106	127	70
多目的会館	4.95	183	103	151	71
合計	63.54	2,284	1,241	1,970	927

○売電量の金額換算：82,740円 (単価円/kWh)

○発電量の石油換算：444リットル

1月の行政相談

行政や特殊法人等の仕事についての苦情や意見・要望を受け付け、その解決を促進するよう相談に応じています。お気軽にご相談下さい。

【行政相談委員】北村シゲさん(西3-4 ☎45-2918)

【相談日】1月16日(火) 10:00~12:00

【会場】役場第2委員会室

池田郷太郎さん・佐藤豊さんが『あきたの文芸』に入選

「あきたの文芸 第50集」に、池田郷太郎さん（西3-2）が川柳で入選、佐藤豊さん（東2-1）が俳句及び川柳で入選されました。

「あきたの文芸」は、俳句や川柳の他、小説や詩、エッセイなどの作品を募集し、入選作品が冊子にされるものです。県民の創作意欲の高揚と文芸活動の普及振興を図るために秋田県等が主催して毎年発行されています。

佐藤さんは「師匠（＝池田さん）を見習って、真摯に一生懸命取り組むようにしています。師匠と一緒に入選できて光栄です」と感想を述べました。対して池田さんは「豊さんはとてもまじめで、入選は努力のたまものだと思います。私も負けてはいられないと、いつも刺激をもらっています」と述べ、日頃から互いに高め合っている様子を伺わせました。

この度の入選、誠におめでとうございます。



池田さん（左）と佐藤さん

「あきたの文芸」入選作品は、秋田県のホームページから観ることができます⇒



あきひと 山内瑛仁さん 珠算1級試験を満点合格で表彰



いつも学んでいる珠算教室にて

10月22日（日）に行われた第211回 珠算能力検定試験の1級試験において、山内瑛仁さん（東3-2、大湊小6年）が満点で合格し、主催する日本商工会議所から表彰されました。

日本商工会議所では、珠算能力検定試験で1級試験に満点合格された方を表彰しています。今回の試験では全国各地の商工会議所で8,777人が受験し、2,591人が合格（合格率29.5%）、満点合格者は28名でした。

「すごく緊張しましたが、自分の力を出すことができました。」と山内さん。

この度の表彰、誠におめでとうございます。

レイ・シドニーさん 小学生とゴスペルで交流

12月7日（木）、ゴスペルシンガーのレイ・シドニーさんが小学校を訪れ、小学1・2年生を対象にゴスペルの特別授業を行いました。

初めは声を出すことを戸惑っていた児童も、レイ先生の明るく親しみやすいキャラクターですぐにノリノリになっていました。

「みなさんに笑顔を届けることが私の幸せです」とレイ先生。



あっという間に子どもたちの心を掴むレイ先生