広報
# おおがた
URL http://www.ogata.or.jp/
E-mail :ogata_mura@ogata.or.jp
発行　秋田県大潟村役場　南秋田郡大潟村字中央１番地１
電話　0185(45)2111(代)　FAX　0185(45)2162

●今月の主な内容

◇ 地域版次世代電力網実証実験スタート
◇ 平成22年度大潟村防災訓練
◇ 桜と菜の花まつり
◇ 宮田正馗さんが旭日小綬章受章

## 軽トラックが激走

５月30日にソーラースポーツラインで、軽トラックのグランプリレース「軽－１グランプリ」が行われ、大勢の観衆の前で軽トラのドライビングテクニックが披露されました。

No.459
平成22年
６月号

# 地域版次世代電力網実証実験スタート

代表８人によりテープカットが行われました。

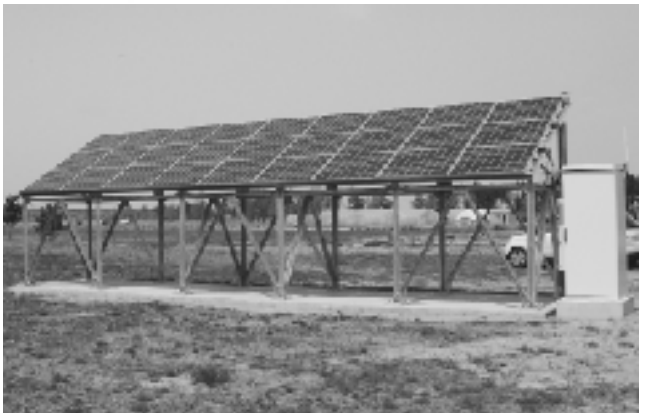

今回設置された太陽光パネル。最大出力4.5kW。

風力・太陽光・燃料電池で発電した電力を、道の駅おおがた・干拓博物館・西５丁目地区で効率よく利用することで、省電力と温室効果ガス排出の削減をめざす試験施設「直流配電モデル実証システム」が道の駅おおがたに完成し、４月27日に稼働式が行われました。稼働式には同システム管理法人である秋田大学の井上浩副学長、髙橋浩人村長ら約50人が出席して行われ、関係者の代表がテープカットを行いました。

この事業は経済産業省の委託事業で、村や県、秋田大学、ＴＤＫ・メカロなどの民間企業５社が連携し、地域版次世代電力網の実証実験に取り組んでいるものです。今回の実験では、発電装置としてマグナス風車、太陽光パネル、燃料電池を用いており、これらはあわせて最大出力17kWを発電する能力をもっています。この電力を駐車場と道の駅看板のＬＥＤ照明、ビオトープの噴水などに使います。太陽光・風力による発電量が使用量を上回ればバッテリーに蓄え、逆に下回ればバッテリーと燃料電池から電力を供給することで、常に必要な電力を自動的に調整し、一定の電力を使用できるしくみになっています。

電力会社が家庭に供給している電力は交流ですが、多くの家電製品は直流で動くため、家電製品内で交流を直流に変換しており、この変換時にエネルギーが失われることが知られています。この事業では発電した電力を全て直流で供給しており、安定した直流給電の技術の確立と普及を目指しています。いわば、エネルギーの地産地消といえるものです。

経済産業省の事業としては７月までですが、８月からは県事業として実験を継続し、次世代送電網の実用化に向けて検討を行う予定となっています。

燃料電池。最大出力700W。

マグナス風車。最大出力12kW。

ＬＥＤ照明の街路灯も駐車場などに設置されました。

# 平成22年度　大潟村防災訓練

大潟小学校では消防車からの放水による消火訓練が行われました。

東２-５自治会でも、住民による消火訓練が行われました。

昭和58年５月26日に発生した日本海中部地震は県内各地に大きな爪痕を残しました。以後、県ではこの日を「県民防災の日」と定め、防災訓練が一斉に実施されるようになりました。大潟村においても５月26日(水)、秋田県沿岸北部を震源とするマグニチュード7.4の地震が発生し、大潟村で震度５強を観測し、住宅の損壊や火災の発生、けが人の発生などの被害が出たとの想定で、村内の各施設や自治会で訓練が行われました。

小学校では、地震で火災が発生し、避難誘導中に職員1名が負傷したとの想定で訓練が行われました。児童は雨天のため小体育館に避難。玄関前では消防団第３分団の団員により消火訓練が行われました。訓練終了後には教職員が参加し、グラウンドで消火器を用いての初期消火訓練が行われました。西１-２、東２-５の両自治会でも、住区内で火災が発生したとの想定で住民が放水訓練を行いました。また、携帯電話に災害緊急メールの送信やホームページを通じての緊急情報の発信の訓練も行われました。

実際の地震発生時には、自分の身を守る行動と火元の確認が重要です。今回の訓練を機に、避難場所や避難経路の確認をしてみてはいかがでしょうか。

避難終了後には、小・中学校、幼稚園、保育園の教職員が初期消火訓練に参加しました。

ＪＡ大潟村では、ＡＥＤ（自動体外式除細動器）を用いた救急救命訓練が行われ、役場・農協職員が参加しました。

炊き出し訓練も行われました。

小学生はノートを頭にのせて小体育館へ避難。

けがをした職員の搬送訓練も行われました。

# 桜と菜の花まつり

連休の後半に桜と菜の花が満開となりました。

菜の花畑前では２組が結婚式をあげました。

毎年恒例の「桜と菜の花まつり」、今年は４月24日から５月５日まで開催され、のべ14万人が村を訪れました。今年は連休の後半に天候に恵まれ、県道道村大川線沿いのソメイヨシノと菜の花がちょうど満開となり、桜と菜の花をバックに記念写真を撮る姿が至るところでみられました。

サンルーラル大潟前の菜の花畑では、ミニＳＬがたくさんの子どもたちを乗せて力走しました。ミニＳＬは今年も大人気で、記念撮影が絶えませんでした。その隣りでは２組のカップルが挙式。周囲の観光客からも大きな祝福を受けていました。また、今年も耕心会の皆さんにより散策路と摘み取りコーナーが設けられ、多くの方々が散策と耕心会の皆さんとのコミュニケーションを楽しみました。案内ボランティアによる村内の観光スポットを巡るバスツアーも今年で７年目。毎回満席で発車するなど参加者には大好評。ボランティアの皆さんは村の歴史や農業などをＰＲしてくださいました。サンルーラル大潟のバイキングや産直センター潟の店の野菜・村特産品販売も大賑わいでした。

ミニＳＬは今年も多くのお客さんを乗せて力走。

菜の花畑の前では、大潟村フラダンスチーム「プアレア」の皆さんがフラダンスを披露。

サンルーラル大潟の「菜の花カレー」は大好評。

産直センターは野菜や特産品を買い求める人で大賑わい。

案内ボランティアの皆さんはツアー参加者に大潟富士をご案内。

## 宮田正馗さんが旭日小綬章を受章

平成22年春の叙勲において、宮田正馗さん（71歳、西２-４）が旭日小綬章（地方自治功労）を受章しました。

宮田さんは旧八竜町出身で、昭和44年に第３次で大潟村に入植しました。昭和53年に行われた第２回村長選挙（任期は２年）で初当選。以後、平成12年に勇退するまで、６期22年にわたり村長を務めました。在任中は浄水場、特産品センターやポルダー潟の湯など様々な村の基盤整備を行い、現在の豊かな大潟村の礎を築くとともに、配分された15haの農地の全面水田取扱いの実現、及び日本海中部地震で機能が劣化した中央干拓地の基幹施設の改修などに尽力されました。また在任中に南秋田郡町村会会長、秋田県町村会会長等を歴任されるとともに、地方自治の功労により自治大臣表彰及び全国町村自治功労者表彰を受賞しています。現在は（株）ルーラル大潟の代表取締役会長を務めています。長年にわたるこれらの功績が高く評価され、旭日小綬章の受章となったものです。

叙勲の伝達式は４月30日に県正庁で行われ、佐竹知事から勲章が手渡されました。

宮田正馗さんに佐竹知事から勲章が伝達されました。

## 伊藤功正さんが県町村議会議長会会長に選任

このたび、大潟村議会の伊藤功正議長が秋田県町村議会議長会の会長に選任されました。県町村議会議長会は、地方自治の振興発展に関する調査や、地方自治の確立に資するための請願・陳情・建議などを行うことを目的に、県内町村議会議長で組織されています。伊藤議長の任期は平成23年５月14日までとなっています。地方自治の振興と村の発展のため、ご活躍を期待いたします。

県町村議会議長会に選任された伊藤功正議長。

## 小学1年生に防犯ブザーが贈呈

４月26日（月）、大潟小学校において防犯ブザーの贈呈式が行われました。これは、小学校の新入学児童が安全に安心して登下校できるよう、大潟村安全・安心ネットワーク委員会（菅生金作会長）が行っているもので、当日は菅生会長と大潟駐在所の鈴木所長より新入学児33名に防犯ブザーが手渡され、登下校時の注意事項、防犯ブザーの使用方法などの説明がされました。新入学生の皆さん、登下校時には十分注意しながら楽しい学校生活を送ってくださいね。

一人一人に防犯ブザーが贈呈されました。

## 2010ワールド・エコノ・ムーブ

自作の電気自動車の省エネレースである2010ワールド・エコノ・ムーブ（同組織委員会主催）が５月３・４日、ソーラースポーツラインで行われました。大会は今回で16回目となります。今回は、大会支給のバッテリーを使う「鉛蓄電池」部門に69チーム、大会支給の水素を使う「燃料電池」部門に11チームが参加し、１周６kmのコースを周回し、２時間の走行距離を競いました。

燃料電池部門で優勝したのはＺＤＰ（東京都）の「Tachyon」。走行距離は90.047kmで、二連覇を達成しました。ＺＤＰは３日の公式練習でも２位の好成績で、本戦でも好調。平均時速45kmで快走し、３週目でトップにたつとそのままゴールイン。参加チームの中で走行距離が90kmを超えたのは同チームのみでした。また燃料電池部門では、東海大学チャレンジセンターの「ファラデーマジック２」が88.785kmで優勝し、見事三連覇を達成しました。

一斉にスタート。

燃料電池部門で優勝したＺＤＰチーム。

## 軽トラックグランプリ「軽-1グランプリ」が放映されます

軽自動車は、世界で日本しかない自動車の規格です。テレビでは軽乗用車のＣＭが華やかに放送されていますが、農作業や宅配便など、私たちの生活を陰で支えているのが「軽トラック」です。この軽トラックを使ってレースを展開し、ナンバーワンを決めるのが「軽-1グランプリ」です。５月30日にソーラースポーツラインで行われ、レーシングドライバーの篠塚健次郎氏やお笑い芸人のスピードワゴンなどが参戦。ゼロワン　タイムレースや積荷レースなどを行いました。この模様は以下のとおり東北・北海道地区で放映されます。お楽しみに！

放映日　６月18日（金）19:00～19:55　秋田テレビ

[左]
収録の様子。観客からは大きな拍手。

[右]
田んぼのあぜ道を想定した「あぜ道レース。」どのチームも激走。

## 大潟村農業実践大学が開講

４月28日（水）、役場で平成22年度大潟村農業実践大学の開講式が行われました。この事業は、野菜や花卉の栽培に取り組む若い農業者を対象に、栽培技術と経営感覚の習得・向上をめざすものです。本年度は、11名の受講生が、西５丁目に移設した実践大学のハウスや畑で、トマトやほうれんそう、きゅうりなどの野菜やメロンなどの作物について、播種・定植・管理・収穫など、一連の栽培を学ぶほか、土づくりの学習や農業試験場等への研修を行います。

本年度の受講生は11名でした。

初期診療は大潟村診療所で！

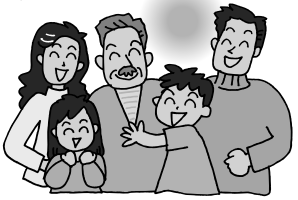

# 糖尿病とその予防（２）

診療所 所長　福田　進

前回に引き続き糖尿病について、今回は合併症と予防・早期発見についてお話しします。

## １）糖尿病の合併症

動脈硬化、腎障害、網膜症、末梢神経障害などがあり、心筋梗塞、脳卒中、腎不全、失明の原因となります。

## ２）糖尿病の予防と早期発見にはどうすればよいか？

年１回の定期検査と規則正しい生活（規則的な生活、適度な運動、バランスのとれた食事、ストレスの解消）＝健康的な生活。特に食事では食べ過ぎに注意して「腹七～八分目」を守り、偏食をやめてバランスよく食べましょう。

## ３）糖尿病を未然に防ぐためには

**○体重を標準範囲に保つ**

標準体重＝（身長－100）×0.9の±10%

[例]身長160cmの人

(160－100)×0.9＝54kg

54kgの±10%＝48.6～59.4kg

**○暴飲暴食をしない**

暴飲暴食はインスリンに対する抵抗性をつくるので避ける。

**○運動を十分にする**

運動は、インスリンの働きを高める。

毎日欠かさず続けることが大切。徒歩なら15～30分間を、1日2回程度から始める。

**○ストレスをためない**

ストレスは膵臓に負担をかける。またストレスからやけ食い、やけ飲みをすることもあるので、ストレスはできるだけ発散させる。

**○検査は定期的に受ける**

年齢とともに糖尿病の危険性は高くなるので、定期的に健康診断を受ける。

## 文芸　おおがた

### 大潟村川柳倶楽部

豊作を約束してと種に言う　池田郷太郎

種明しせんで夢が一つ消え　一ノ関せい子

黄金なる稲穂みたくて種を蒔く　川渕キヨ子

しみじみとこの身を思う塩水選　工藤善一郎

手助けが独りよがりと後で知る　小松　稔

山吹か茄子の花かと子に賭ける　今野　茂

二十才過ぎ恋の火種を持つ娘　佐藤　金治

土の中遊び知らない種である　下間りょう子

種籾の芽出し北にも春が音　舘岡　稲風

「おひとり様」呼ばれそば屋に孤独食う　仁田原鈴子

豊作を夢いっぱいに種を蒔く　高橋　武松

蒔いた種陽光受けて芽吹き出す　馬場　登

こぼれ種浮気がばれる春の土　宮田　善拓

種なんかなくてもいいと多年草　宮野　洋子

# 平成22年度 大潟村役場 職員紹介

今月は教育委員会の職員を紹介いたします。

教育長
(兼)教育研究所長
(兼)公民館長
(兼)干拓博物館長
**高橋　一郎**

教育次長
(兼)体育館長
(兼)B&G海洋センター所長
**田中　誠悦**
(担当住区：北1)

## 学校教育班　☎45-3240

**業務内容**
教育委員会、小・中学校改築事業、教育環境の整備、教育研究所、教育振興大会、インターネット学校菜園、南の池ビオトープ、子ども海外研修事業、幼保一体化、幼児教育、子育て支援、児童厚生業務、ＡＬＴ・英語教育、教育委員会の人事・規則、学校給食、就学・転学、学校に関することなど

学校教育担当
主査
**伊東　寛**（ゆたか）
(担当住区：西2-4)

学校教育担当
主任
**吉田　敦**
(担当住区：東2-6)

**【新規採用】**
学校教育担当
主事
**相原　千里**
(担当住区：西1-2)

ＡＬＴ
**デレク･C･レミュー**

事務補助
**谷　妙子**

児童厚生員
**佐藤　由美子**

教育委員会に配属になりました、相原千里です。育ったこの村で働くことができて、とても嬉しく思っています。今は先輩方から教えていただきながら学ぶ毎日ですが、一日でも早く皆さんのお役に立てるよう、精一杯努めていきます。よろしくお願いします。

## 小学校　☎45-2121

**業務内容**
小学校の管理・環境整備、庶務、学習支援など

校務員
**村上　勉**

補助講師
**今西　由紀子**

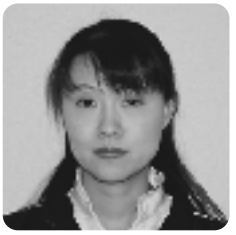

補助講師
**平塚　千春**

補助講師
**畠山　郁子**

## 幼稚園　☎45-2345

**業務内容**
保育業務、幼保一体化の調査研究、預かり保育など

園長
(兼)保育園長
**佐藤　捷雄**（かちお）

園長補佐(兼)
保育園保育士
**佐藤　千恵子**
(担当住区：東2-5)

園長補佐(兼)
保育園保育士
**工藤　章子**（しょうこ）
(担当住区：東3-2)

講師(兼)
保育園保育士
**佐藤　純子**

講師(兼)
保育園保育士
**齋藤　真優子**

講師(兼)
保育園保育士
**渡部　麻穂子**

補助講師
**菊池　聖子**

事務補助
**金丸　美樹**（かねまる）

## 教育研究所　☎45-2516

**業務内容**　情報教育、教育振興大会、
インターネット学校菜園など

(兼)小学校事務補助
**千田　さとみ**

(兼)中学校事務補助
**武田　聖子**

## 中学校　☎45-2330

**業務内容**
中学校の管理・環境整備、庶務、学習支援など

校務員
**佐々木　勝**

補助講師
**安田　三喜**

補助講師
**谷口　真紀**

## 学校給食　☎45-2515

**業務内容**　学校給食の調理に関すること

調理員
**小野　美和子**

調理員
**工藤　昭美**（あきみ）

調理員
**今野　品子**

調理員
**谷　舞美**（まいみ）

調理員
**池田　元美**

# 保育園　☎45-2462

**業務内容**
保育業務、一時預かり保育、子育て支援センター、保育園給食など

園長
(兼)幼稚園長
**佐藤　捷雄**（かちお）

園長補佐(兼)
幼稚園教諭
**佐藤　世以子**（せいこ）
(担当住区：西1-2)

園長補佐(兼)
幼稚園教諭
**小澤　睦**（むつみ）
(担当住区：北1)

園長補佐(兼)
栄養士
**清水　田鶴子**（たづこ）
(担当住区：東3-3)

保育士(兼)
幼稚園教諭
**庄司　真紀子**
(担当住区：北1)

保育士(兼)
幼稚園講師
**草階　弥生**

保育士(兼)
幼稚園講師
**田中　礼子**

保育士(兼)
幼稚園講師
**田中　昌子**（しょうこ）

保育士(兼)
幼稚園講師
**丸谷　絵里**

保育士(兼)
幼稚園講師
**北嶋　亮子**

保育士(兼)子育て支援センター補助職員
**田中　友美**（ともみ）

保育士(兼)
幼稚園講師
**加藤　康子**

保育士(兼)
幼稚園講師
**加藤　陽子**

保育士(兼)
幼稚園講師
**小林　弥生**

保育士(兼)
幼稚園講師
**石川　真理子**

保育士(兼)
幼稚園講師
**登藤　真貴子**（とどう）

子育て支援センター
専任職員
**栄田　美智代**

調理員
**阿部　則子**

事務補助
**久能　恵理**

## 生涯学習班　☎45-2611

**業務内容**
社会教育委員会、生涯学習推進、生涯学習奨励員、生涯学習団体の育成、各種学級・講座、青少年・成人・婦人教育、芸術文化、国際理解教育、読書活動、子育て支援、男女共同参画、成人式、冬季ふるさと祭り、大潟っ子チャレンジ体験事業、放課後子どもプラン、生涯学習バスなど

生涯学習担当
次長補佐兼班長
**床田（とこた）　昭人（あきひと）**
（担当住区：西3-2）

生涯学習担当
次長補佐
**吉田　ふき子**
（担当住区：東2-1）

運転技師
**蓬田　孝喜**

事務補助
**大渕　克子**

## 干拓博物館　☎22-4113

**業務内容**
干拓博物館協議会、干拓に関する収蔵資料の管理と活用、企画展示、自然観察会、案内ボランティア、研修受入・情報提供、文化財など

主任
**進藤　智哉**
（担当住区：西1-1）

(併)学芸員
**薄井　伯征（のりゆき）**
（担当住区：東2-1）

ネイチャー・
アドバイザー
**菊地　廣安**

ネイチャー・
アドバイザー
**芹田　和歌子**

事務補助
**村上　香織**

## 村民体育館　☎45-2269

**業務内容**
ボート事業、総合型地域スポーツクラブ、体育協会、体育指導委員、スポーツ大会・教室、体育施設管理、八郎潟干拓記念駅伝大会、スポーツ少年団、B&G大潟海洋センターなど

次長補佐
**遠藤　操**
（担当住区：東3-3）

主事
**荒関（あらせき）　智彦**
（担当住区：東3-1）

事務補助
**大澤　祝子（いおこ）**

大潟村健康づくり推進委員会から

# 健康な歯は予防で守れます

歯は50歳以降、急速に失われ、平成17年に行われた全国調査では80～84歳の方の平均現在歯数（自分の歯の数）は8.9本という結果になっています。歯を失う原因の約９割がむし歯と歯周病（歯槽膿漏）で占められ、特に45歳以上では歯を失う原因の半数以上が歯周病であるといわれています。

## 1.知ってますか？健康な歯で噛むことの効用

○肥満予防：唾液の働きで血糖値が早く上がり、満腹感が得られるので食べ過ぎずにすみます。
○ストレス解消：精神的ストレスが軽減され、情緒安定に効果があるといわれています。
○歯の病気を予防：唾液には殺菌作用や歯垢を洗い流す作用があり、むし歯や歯周病を防ぎます。
○脳の働きを活性化：脳の血流がよくなり、脳神経が刺激されます。子どもの脳の発達や老化防止にも効果があります。
○がん予防：唾液に含まれる酵素が発ガン性物質を抑えます。
○消化促進・胃腸の保護：唾液は 食べ物の消化吸収を助け胃の調子を整えます。
○あごや骨の筋肉を鍛える：言葉の発音もはっきりします。

**・・しっかり噛んで食べることを心がけましょう。・・**

## 2.歯周病とは？

歯の表面に付いた汚れ（歯垢）をそのままにしておくと、歯のまわりを包みこんでいる歯肉に、炎症が起きてきます。歯肉は色が赤くなり、ぶよぶよと腫れてきて、ちょっと歯ブラシが触れても簡単に出血するようになります。それを放置しておくと炎症はさらに進み歯を支えている骨（歯槽骨）を少しずつ破壊し、歯がぐらぐら動くようになり、やがては抜けてしまいます。このような症状を示すものを歯周病といいます。

## 3.歯周病の原因

歯周病の原因は歯垢と歯石ですが、次のような要因によって歯周病は進行しやすくなります。
○悪い歯並び　○かみ合わせの異常　○栄養不良　○喫煙　○甘い食べ物
○歯ぎしりやくいしばり　○合っていない冠・つめ物　○全身疾患（糖尿病など）

## 4.むし歯と歯周病を予防するポイント

①正しい口・歯のケアを身につける。
「磨いたつもり」になっていませんか？いつもの歯みがきを見直し、むし歯や歯周病の原因となる歯垢を落とす、正しい歯みがきを身につけましょう。

・歯みがきは食後３分以内がポイント
・歯みがきは「毎食後プラス寝る前」が理想
・歯科医に歯の磨き方を教わる

②口・歯によい生活習慣を身につけよう
・生活リズムは規則的に：不規則・不摂生な生活は口・歯の病気だけでなく全身疾患を招きます。
・適度な休息：ストレスがたまると身体の抵抗力が低下します。
・食　生　活：「だらだら食べ」をしない。寝る前に飲食をしない。飲み物に注意。
・禁　　煙：たばこは歯ぐきの血行を悪くし、口の中で繁殖する細菌への抵抗力を弱めてしまいます。

③定期検診を受けましょう。
半年から１年に１度は、歯科医院で定期検診を受けましょう。

**歯の衛生週間　６月４日（金）から１０日（木）まで**

# 総務企画課からのお知らせ

総務企画課☎45-2111

## 大潟村住宅用太陽光発電システム導入費補助制度について

村では、自然エネルギーの普及促進を図ることを目的に、太陽光発電システムをご自宅に設置する場合、経費の一部を補助しております。住宅用太陽光発電システムの設置には、国、県においても補助を実施しておりますので、この機会に是非ご検討下さい。

**【受付期間】**６月７日～平成23年３月31日

**【補助金額】**３万円/kW（太陽電池モジュールの最大出力１kW当たり。上限15万円）

※例えば、最大出力３kWの太陽光発電システムを設置した場合には、（国７万円＋村３万円＋県５万円）×３kW＝45万円の補助が受けられます。

**【対象者】**自ら居住する住宅に設置する個人で、国（J-PEC）の住宅用太陽光発電導入支援対策費補助金の交付決定を受け、電灯契約をしている村民。

※村補助金の申請には、国の補助金申請書兼完了報告書と補助金交付決定通知書の写し等が必要です。

※秋田県住宅用太陽光発電システム普及補助金の併用もできます。

**【対象となる設備】**

①最大出力が10kW未満であり、かつシステム価格が65万円（税抜）/kW以下であること。

②一定の品質・性能が確保され、設置後のサポート等がメーカー等によって確保されていること。

③太陽電池モジュールの変換効率が一定の数値を上回ること（種別毎に基準値を設定）。

**【問合せ】**総務企画課　☎45-2111

◎秋田県住宅用太陽光発電システム普及補助金については、「特定非営利活動法人　環境秋田県民フォーラム」☎018-829-5865が窓口になります。

◎国の住宅用太陽光発電導入支援対策費補助金については、太陽光発電普及拡大センター（Ｊ－ＰＥＣ　☎043-239-6200 電子メール toiawase@jpea.gr.jp）が窓口になります。

## 大潟村史別冊「写真集」に掲載する写真の提供にご協力を！

平成26年の大潟村史刊行にあたり「写真集」を刊行いたします。この「写真集」ではあらゆる分野の写真を網羅したいと思っていますので、お手持ちの写真をご提供いただけますようお願い致します。プリントされた写真、フィルム、データいずれの形状でもかまいません。編さん事務局にご持参いただければ、その場でスキャンし写真は返却いたします。なお、その際に写真に関する説明（撮影日時、内容）を添付していただければ助かります。編集の都合で、すべての写真を掲載できるとは限りませんが、巻末にご提供者の氏名を記載し、データとして保存し後生に伝えたいと思います。また、ご提供いただいた方には些少ながら記念の品をお贈りいたします。

**【問合せ】**総務企画課　村史編纂室　☎45-2112

## 国民生活基礎調査の調査票回収にご協力を

厚生労働省では、赤ちゃんからお年寄りまで、全ての国民が健康で明るく豊かな生活を送ることができるよう、日常生活や健康、福祉等の実態を把握する「国民生活基礎調査」を行っています。

このたび、全国の国勢調査区の中から5,510地区を無作為抽出した結果、東２-６住区が調査対象地区となりました。つきましては現在、調査員が東２-６住区の各世帯に電話連絡をしてから訪問し、調査票の回収を行っております。ご協力をよろしくお願いいたします。

**【問合せ】**県秋田地域振興局福祉環境部企画福祉課☎018-855-5171

## 西2-4・北2宅地分譲のお知らせ

〇大潟村西２丁目

対象：村外居住者及び村内外の一般勤労者

①４番地41　土地面積　484.12 ㎡

分譲価格　3,968,390円（建物あり）

②４番地43　土地面積　484.17 ㎡

分譲価格　3,824,940円（更地）

〇大潟村北２丁目

対象：宅地を必要とする方

①４番地69　土地面積　305.93 ㎡

分譲価格　3,337,600円（更地）

**【分譲の決定】**書類選考のうえ、先着順です。

**【申込・問合せ】**総務企画課　☎45-2111

## 議会事務局からのお知らせ

議会事務局 ☎ 45-2587

### 村議会６月定例会の日程（予定）

平成22年第４回（６月）定例会は以下の日程で行われる予定です。

**【会　期】**６月10日（木）～15日（火）

**【日　程】**10日：本会議（村政報告・一般質問）
11日～14日：総括質疑、各委員会審議
15日：本会議（委員長報告、提出議案の採決）

**【備　考】**議会の日程は５月31日現在の予定です。
なお、日程の変更等は以下に問い合わせいただくか、ホームページ等で確認をお願いします。

**【問合せ】**議会事務局　☎45-2587
総務企画課　☎45-2111

## 産業建設課からのお知らせ

産業建設課☎ 45-3653

### 農業青年海外研修生募集

欧米の先進農場・農家における農業実習や学習を通じて、優れた農業技術、経営管理、販売技術等を修得させ、国際社会に精通した担い手を育成することを目的に、海外農業研修事業が実施されます。この研修生を以下のとおり募集します。

**【研修場所及び期間】**
アメリカ（１年、２年）、ヨーロッパ（１年）

**【研修対象者】**
新たに農業を始めようとするする方又は現に農業を営む方で、農業で自立しようとする意欲が高く、研修修了後の県内就農が確実と見込まれる方。
※なお、年齢及び学歴等、国際農業者交流協会が定める要件がありますので、詳しくは産業建設課にお問い合わせください。

**【募集締切】**７月16日（金）まで

**【問合せ】**産業建設課　☎45-3653

### 米粉サポーター募集

県では米粉を普及するため、米粉商品を取り扱う事業者等を「米粉サポーター」として登録し、スギッチミニのぼり等のＰＲ資材を配布するとともに、その情報をホームページ等で発信します。

**【サポーターの種類】**
・販売店サポーター　・飲食店サポーター
・米粉マスター
※それぞれ要件があるのでお問い合わせ下さい。

**【申込・問合せ】**県農林水産部流通販売課　米粉サポーター担当　☎018-860-1763

### 特定公共賃貸住宅入居者募集（独身用）

**【募集個数】**１戸
**【家　　賃】**22,000円/月
**【募集期間】**６月７日（月）～11日（金）
※所得（１ヶ月あたりの所得が158千円以上487千円以下）や資格要件があります。

**【問合せ】**産業建設課　☎45-3653

### 村営住宅入居者募集

**【募集戸数】**１戸
**【家　　賃】**25,300円 / 月
**【場　　所】**北１丁目２番地34　村営住宅132号（平成３年建設）
**【募集期間】**６月７日（月）～11日（金）
※申込者多数の場合、住宅の困窮度（家族構成など）の高い方を優先しますが、同程度の場合は抽選となります。

**【問合せ】**産業建設課　☎45-3653

### 村道（砂利道）管理ボランティア募集

村道（砂利道）管理ボランティアは、受け持つ村道路線を見回りし、簡単な補修や重機が必要な箇所について連絡をしていただくことが主な内容です。過去8名の方にお願いし、村道（砂利道）補修委託請負者とは違ったきめ細かい対応が可能であり、好評を得ております。皆さんの圃場のある路線（特に方口・東野地区）について、ボランティアをしていただける方のご連絡をお待ちしています。

**【申込・問合せ】**産業建設課　☎45-3653

## 税務会計課からのお知らせ

税務会計課 ☎ 45-2113

### 秋田県地方税滞納整理機構」が設立されました

秋田県地方税滞納整理機構は、税負担の公平性を確保し未納税金の縮減を図るため、地方税（村県民税など）の滞納整理のための専門機関として、秋田県と県内全市町村が参加して設立され、平成22年４月から業務を開始しました。

村では、今後、滞納額が高額で処理が困難と認められる滞納事案について、機構へ引き継ぎを行います。

機構は、専門的な徴収機関として村から引き受けた案件について財産調査を実施し、差押え等を前提とした滞納整理を行います。

なお、対象となる村税は、住民税・固定資産税・軽自動車税・国民健康保険税です。

税金は行政サービスを行うための大切な財源です。期限内の納付にご協力くださいますよう、よろしくお願いします。

**【問合せ】**税務会計課　☎45-2113

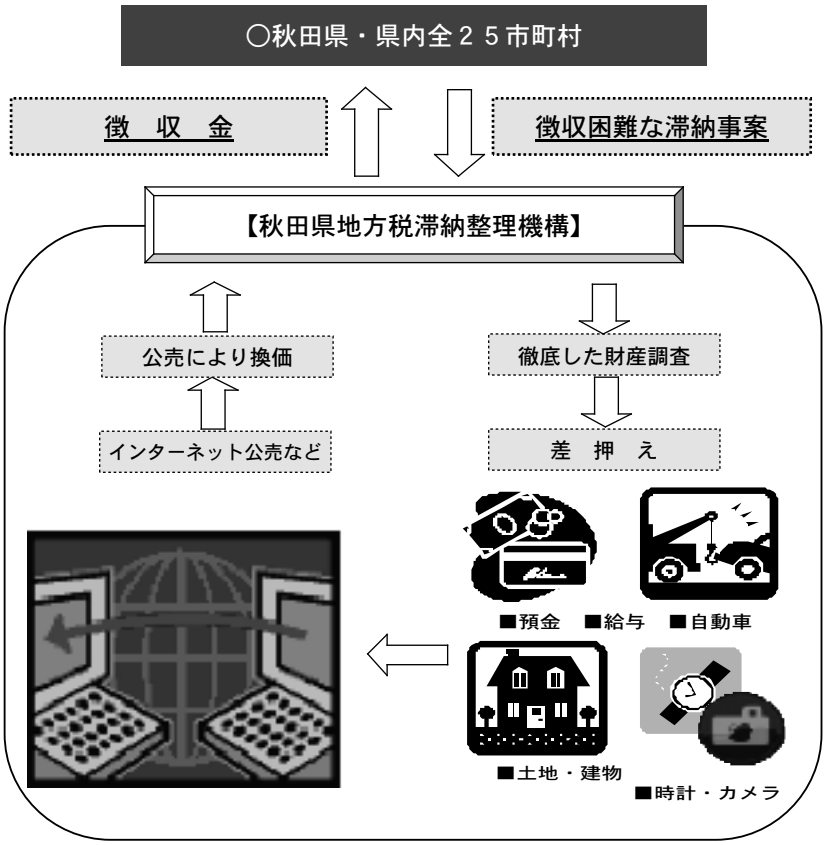


## 住民生活課からのお知らせ

住民生活課 ☎ 45-2114

### 家庭用生ごみ処理機等の購入を助成します

大潟村では、家庭の生ごみ減量化を推進するため、家庭用生ごみ処理容器・家庭用ごみ処理機を購入される方への助成を下記のとおり実施しています。申請手続きなどについては、住民生活課にお問い合わせください。

**【助成機種】**

家庭用生ごみ処理容器及び家庭生ごみ処理機（家庭用生ごみ処理機は、バイオ式・乾燥式による堆肥化の方法で家庭生ごみを減量化する方式で、繰り返し使用できる機種に限ります）

**【助成数】**

家庭用生ごみ処理容器　１世帯２個まで
家庭生ごみ処理機　　１世帯１台まで

**【助成額】**

家庭用生ごみ処理容器：本体購入金額の1/2（上限6,900円）
家庭生ごみ処理機：　本体購入金額の1/2（上限20,000円）

**【助成条件】**

村内に住んでおり、自ら使用するために購入する方で、ごみ減量の効果に対するアンケート調査に協力していただける方

**【問合せ】**住民生活課
☎45-2114

# 住民生活課からのお知らせ

住民生活課 ☎ 45-2114
地域包括支援センター ☎ 22-4321

## 住所異動はお済みですか？

春は就職や進学などによる住所の異動が多い時期です。転入・転出・転居など、住所異動の手続きはお済みですか？

住民基本台帳法により、居住地がかわった場合は引っ越しをしてから２週間以内に住所異動の届出をすることが義務づけられています。住所が実際の居住地と異なると、選挙権や税金、福祉関係など幅広く影響を受けますので、忘れずに住民生活課で手続きしてください。ご不明な点がありましたら、住民生活課にお問い合わせ下さい。

**【問合せ】**住民生活課　☎45-2114

## 国民健康保険の手続き忘れていませんか？

国民健康保険の加入・脱退には窓口での手続きが必要です。下記のような場合は、14日以内に届出しましょう。

| こんなとき | 必要なもの |
|---|---|
| ・職場の健康保険をやめた時<br>・職場の健康保険の被扶養者から外れた時 | ・健康保険資格喪失証明書<br>・年金証書（年金受給者の方） |
| ・職場の健康保険に加入した時<br>・職場の健康保険の被扶養者になった時 | ・健康保険証や資格取得証明書<br>・国民健康保険被保険者証（保険証）<br>・国民健康保険高齢受給者証（該当者する方がいる場合） |

## 平成22年度男女共同参画「あきたＦ・Ｆ推進員」養成事業研修生募集

地域で男女共同参画を推進していただく「あきたＦ・Ｆ推進員」の新規研修生を募集しています。

研修生として登録されると、県や市町村が主催する男女共同参画のイベントに参加していただき、年度末に推進員に任命されます。大潟村には現在３名の推進員がおり、男女共同参画講座や通信の発行などを行っていただきます。興味のある方は６月18日（金）までに住民生活課までお問い合わせください。

**【問合せ】**住民生活課　☎45-2114

## はり、きゅう、マッサージの助成が受けられます

農繁期で腰痛や肩こりで悩まれる方が増える時期です。村では、村民の健康維持と福祉の増進に寄与するため「はり、きゅう、マッサージ療養助成事業」を行っております。この助成をご希望の方は、印鑑を持参のうえ、住民生活課窓口に申請してください。

**【対象】**65歳以上の村在住者

**【助成内容】**村の指定する治療所で受ける「はり、きゅう、マッサージ療養」１回につき1,000円（年度内12回分）の受診券を発行

**【問合せ】**住民生活課　☎45-2114

## あなたも『認知症サポーター』になりませんか？

**◎認知症サポーターとは**

認知症を正しく理解し、認知症のご本人やその家族の身近な応援者として、温かく見守る活動などをする人です。「認知症サポーター養成講座」を受けた方が「認知症サポーター」になります。

**◎認知症サポーターの活動とは**

特別な活動を強制されるものではありません。友人や家族へ、学んだ知識を伝えたり、認知症になった人や家族の気持ちを理解するように努めること、近所で不安そうにしている方へやさしく声を掛けるなど、できる範囲で手助けすることが活動です。

**◎認知症サポーター養成講座を受けるには**

自治会や各団体・企業・学校などで受講希望がありましたら、講座開催の1ヶ月前までに地域包括支援センターへご連絡下さい。10名程度の小人数でも構いません。受講料は無料で、場所や時間・内容は、受講対象者に合わせて調整いたします。受講を終えた方の印「オレンジリング（ブレスレット）」を着けて、認知症になっても安心して暮らせる地域の輪を広げていきましょう。

**【問合せ】**地域包括支援センター　☎22-4321

# 住民生活課からのお知らせ

保健センター ☎ 45-2613

## 人間ドック」「脳ドック」受診希望者追加募集

人間ドック、脳ドックの受診希望者を、下記のとおり追加募集します。

**◎人間ドック**

**【対象年齢・募集人数】**30～69歳の方40人

**【医療機関】**湖東総合病院、山本組合総合病院、秋田組合総合病院、秋田県総合保健センター

**【検診料】**日帰り　男　35,700円～40,700円
　　女　42,000円～48,000円
　一　泊　男　64,050円～65,100円
　　女　64,050円～68,250円

**◎脳ドック**

**【対象年齢・募集人数】**40～69歳の方30人

**【医療機関】**湖東総合病院、脳血管研究センター

**【検診料】**湖東総合病院　47,250円
　　脳血管研究センター　45,000円

**◎村からの補助額**　１人20,000円

・平成18～21年度に助成を受けられた方は今年度の対象から除きます。

・JA大潟村からの人間ドック助成を受けられる方は、この補助の対象から除きます。

**◎申込・問合せ**　６月12日まで保健センターへ
☎45-2613

## 健康教室「若返り体操」

年齢とともに衰えやすい筋肉を動かし、健康増進を図ります。

**【日時】**６月17・24日,７月１・８・22・29日,
８月５・19日（全て木曜日）13:30～15:00

**【講師】**健康運動指導士　児玉美幸さん

**【会場】**保健センター

**【対象】**おおむね45歳～64歳の方

**【申込・問合せ】**６月15日まで保健センターへ
☎45-2613

## 献血にご協力をお願いします

**【種類】**全血（200ｍｌ・400ｍｌ）

**【日時・会場】**６月９日（水）
9:30～11:30　農協本所
13:00～14:30　カントリーエレベーター公社
15:00～16:00　サンルーラル大潟

**【問合せ】**保健センター　☎45-2613

## ウィルス性肝炎の治療に関するお知らせ

ウイルス性肝炎の治療のうち、「Ｂ型又はＣ型肝炎のインターフェロン治療」及び「Ｂ型肝炎に対する核酸アナログ製剤治療」について、世帯の所得に応じて月当たりの医療費が軽減されます。原則、月あたり１万円（世帯所得の高い方は２万円）を超える部分について医療費を助成します。詳しくは秋田中央保健所にお問い合わせください。

**【問合せ】**秋田中央保健所　☎018-855-5170

## 風しんの抗体検査について

これから妊娠する予定のある方で、風しん罹患や風しんの予防接種の有無が不明な方に対し、抗体検査を実施します。希望される方は、保健センターまでお問い合わせください。

**【問合せ】**保健センター　☎45-2613

## 今年度からの健康推進員のみなさんです

村民の皆様の健康づくりを推進するため、以下の28名を健康推進員として委嘱してます。２年間健康な村づくりのため、ご尽力いただきます。

| | | | |
|---|---|---|---|
| 西１－１ | 松雪　照美 | 東２－４ | 高橋　昭子 |
| 西１－２ | 荒谷美和子 | 東２－５ | 金　浩子 |
| 西１－４ | 鎌田　節子 | 東２－６ | 村田　菊枝 |
| 西２－１ | 櫻庭　郁子 | 東３－１ | 佐藤　光子 |
| 西２－１ | 唐津キヨ子 | 東３－２ | 千田　カチ |
| 西２－２ | 河内　敬子 | 東３－３ | 小玉　志保 |
| 西２－３ | 高橋　妙子 | 北１－２ | 大山　賢治 |
| 西２－４ | 佐藤　貞子 | 北２－４ | 佐藤　秀美 |
| 西２－４ | 上田　明子 | 老人クラブ | 佐々木法子 |
| 西３－１ | 伊藤　幸子 | 若妻会 | 高野富美子 |
| 西３－２ | 後藤　貞子 | 婦人会 | 高階　成子 |
| 西３－４ | 伊藤　正子 | 大潟村農協 | 平塚　美子 |
| 東２－１ | 林　留美子 | 社会福祉協会 | 児玉　和子 |
| 東２－３ | 鈴木　直子 | 公募 | 菅沼清四郎 |

（敬称略）

〔会長〕高階　成子さん　〔副会長〕高橋　妙子さん

**【問合せ】**保健センター　☎45-2613

## 住民生活課からのお知らせ

地域包括支援センター ☎ 22-4312

### 6月の介護予防事業

**◎介護予防教室**

**「いきいき元気の集い」**

いきいきとした生活が出来るように、歌や体操、ゲームをしながら楽しく過ごします。

**【日時】** ６月10日（木）
10:30～11:30
**【場所】** ふれあい健康館
**【対象】** おおむね65歳以上の方

**◎転倒予防教室**

**「元気！はつらつ教室」**

自分らしい生活が送れるように、運動を通して筋力の維持、向上をはかります。

**【日時】** ６月９・16・23・30日(全て水曜日)13:30～15:00
**【講師】** 児玉健康運動指導士、加藤健康運動指導士
**【場所】** ふれあい健康館
**【対象】** おおむね65歳以上の方

**◎口腔機能向上教室**

**「さわやか健口教室」**

歯や入れ歯の手入れをするとともに、噛む機能や飲み込む機能を良くする教室を開催します。

**【日時】** ６月28日(月)
10:30～11:30
**【講師】** 北嶋歯科衛生士、進藤歯科衛生士
**【場所】** ふれあい健康館
**【対象】** おおむね65歳以上の方

## 教育委員会からのお知らせ

保育園 ☎ 45-2462

### 子育て支援センター「にこにこひろば」 みんな、あそびにおいでよ！

子育て支援センターは、いつでも好きな時に立ち寄れる「交流と遊びのひろば」です。たくさんの人との交わりの中で、楽しさや喜びが親子で共有できるような時間・空間を大切にしています。親同士、子ども同士の小さな出会いの場として、また、子育ての楽しみを広げる場として気軽に遊びに来てください。

**【利用日時】** 月曜日～金曜日　９：30～12：00, 13：00～15：30　**【休館日】** 土日・祝日・年末年始
**【問合せ】** 大潟保育園　子育て支援センター　☎45-2462

**＜今月のさくらんぼクラブ予定＞**

**自然となかよし！Part2**
～保育園園庭を散策～
**【日時】** ６月９日（水）
10:00～11:00
※雨天の場合は室内で遊びます。

**七夕飾りをつくろう！**
～親子制作～
**【日時】** ６月22日（火）
10:00～11:00
※雨天の場合は室内で遊びます。

**いっしょにあそぼう！Part1**
～わくわくちびっこランドであそぼう～
**【日時】** ７月３日（土）10:00～11:00
※保育園の行事に参加します。
※雨天の場合は室内で遊びます。

## 潟っ子のつぶやき in 大潟保育園

**☆おそろいの洋服**

ある日のこと、先生は水玉の洋服を着ていました。
Aさん「せんせい、今日わたしと同じみずたまりだね」
先　生「みずたまり？」
Aさん「うん！洋服のてんてんが同じ」
洋服の模様をよく見ている子どもたちです。ちょっとした言葉の間違いがとってもほほえましかったです。

**☆女の子の会話**

ある日のこと、女の子たちがままごとのごちそうを食べていました。
Aさん「いっぱい食べるとお腹ぱんぱんになるよ！」
Bさん「いいの、いいの。気にしない、気にしない！すぐにぺっちゃんこになるからね」
成長期の子どもたちがうらやましいと思った先生でした。

次回は大潟幼稚園の「つぶやき」です。

# 教育委員会からのお知らせ

教育委員会学校教育班 ☎ 45-3240
博物館 ☎ 22-4113

## 平成22年度特別支援教育総合推進事業「第1回保護者等学習会」の開催について

ＬＤ（学習障害）、ＡＤＨＤ（注意欠陥・多動性障害）、高機能自閉症等により、特別な教育的支援を必要とする幼児児童生徒の理解や対応について学び合う学習会です。専門家・支援チームにより相談会も実施します。

**【日　時】**７月10日（土）9:10～12:00
**【会　場】**由利本荘市「市民交流学習センター」
**【内　容】**
講演「保護者の心と通常学級担任の支援を支える」
講師　国立特別支援教育総合研究所　発達障害教育情報センター総括研究員　梅田真理氏
**【個別相談】**13:00～15:30
**【申　込】**６月28日(月)までに教育委員会学校教育班へ
☎45-3240

## 大潟村自然観察会「大潟村野鳥観察会（夏鳥）」

下記のとおり大潟村野鳥観察会を開催します。村の自然環境の豊かさについて学び、この時期に見られる貴重な野鳥を観察をしてみませんか。

**【日　時】**6月27日(日) 8:45～12:00
**【場　所】**干拓博物館・鳥獣保護区など
**【内　容】**探索はバス移動です。
9:00～　野鳥映像試写会と講師とのトーク
10:30～「大潟草原鳥獣保護区」など野鳥探索
**【講　師】**映像制作プロダクション　（有）つばめプロ　平野伸明氏
**【対　象】**村内の児童・生徒（小３以下保護者同伴）
**【店　員】**先着50名
**【参加費】**１人50円（損害保険料として）
**【申　込】**６月25日（金）までに干拓博物館へ
☎22-4113

## 自然探訪講座　～ネイチャーリーダーへの挑戦～　開講中です！

### 第２回自然探訪講座

これであなたも立派な「草屋」さん！
～大潟村の植物について～

**【日　時】**６月26日（土）9:00～12:30
**【講座内容】**
第１部　草花観察の基礎知識を身につけよう
Ⅰ　観察の手がかり
①葉のつき方を見る　②花のつき方を見る
③種子の散布方法
Ⅱ　身近な植物
①タンポポの仲間　②シソの仲間
③キンポウゲの仲間　④アヤメの仲間
⑤ユリの仲間
第２部　生態系公園で出会える植物の観察
生態系公園で実際に植物を観察します。
**【講　師】**関山耕太郎氏（元船川南小学校長）
**【会　場】**大潟村干拓博物館・生態系公園
**【受講料】**無料
**【定　員】**先着30名（村民、村内勤務者対象）
**【申　込】**6月18日（金）までに干拓博物館へ
☎22-4113

### 今後の自然探訪講座予定

今後の自然探訪講座を以下のとおり予定しています。お申し込み・お問い合わせは干拓博物館まで。
☎22-4113

| 回 | 開催日 | テーマ |
|---|---|---|
| 第３回 | ７月24日(土) | 大潟村の昆虫 |
| 第４回 | ８月21日(土) | 大潟村の両生類・は虫類 |
| 第５回 | ９月18日(土) | 大潟村の魚類 |
| 第６回 | 10月23日(土) | 大潟村の菌類（キノコ） |
| 第７回 | 11月20日(土) | 大潟村の蘚苔類（コケ） |
| 第８回 | 12月４日(土) | 大潟村の渡り鳥 |
| 第９回 | １月22日(土) | 絶滅危惧種 |
| 第10回 | ２月26日(土) | 大潟村の生態学的な特徴 |

※各回の詳細は広報でお知らせします。なお、村の行事、講師の都合等により日程が変更される可能性もあります。その場合、広報等でお知らせいたします。

# 教育委員会からのお知らせ

公民館 ☎ 45-2611　博物館 ☎ 22-4113
体育館 ☎ 45-2269

## 成人式実行委員募集

教育委員会では、平成22年度の成人式実行委員を募集します。式典や記念行事の内容等を企画するものです。「自分たちの成人式」を教育委員会スタッフと一緒に企画してみませんか

**【成人式】** ８月12日（木）

**【実行委員要件】**

平成２年４月２日～平成３年４月１日までの出生者で、大潟村に住民登録している方、及び大潟村出身者の方で実行委員会に参加できる方。

**【申　込】** ６月30日(水)までに公民館へ ☎45-2611

## 大潟村きらきら塾「炭焼き体験」

**【日　時】** ６月26日（土）9:00集合

**【場　所】** 炭焼き小屋

**【持ち物】** 手袋･マスク・タオル･飲み物

**【申　込】** ６月23日(水)までに公民館へ ☎45-2611

## 康楽館観劇参加者募集

**【日　時】** 7月13日（火）　公民館8:00集合

**【内　容】** 劇団龍「痛快エコ大衆演劇」

**【定　員】** 35名　**【参加費】** 3,000円

**【申　込】** 7月7日(水)までに参加費を添えて公民館へ ☎45-2611

## 寄せ植え教室

**【日　時】** 6月18日（金）、30日（水）、7月14日（水）

**【参加費】** 1,500円～2,000円程度

**【申　込】** 6月14日(月)までに公民館へ☎45-2611

## 企画展「野鳥の羽根標本展」を開催中

干拓博物館では、村内に生息する野鳥の羽根の標本約60点を紹介しています。この標本は県内各地から採取されたもので、鳥獣保護区管理員の加賀谷幸男氏から提供して頂きました。併せてタンチョウの写真も展示しています。是非ご来館下さい。

**【期　間】** ６月30日（水）まで

**【場　所】** 干拓博物館企画展示室・村民ギャラリー

**【問合せ】** 干拓博物館　☎22-4113

## B＆G海洋センタープールオープン

いよいよＢ＆Ｇ海洋センタープールがオープンします。たくさんのご利用をお待ちしております。

**【開館期間】** ６月16日（水）から９月上旬まで

**【開館時間】** 午前の部　9:30～11:30
午後の部　13:30～16:30
夜 の 部　17:30～19:00（６月）
17:30～20:00（７・８月）

※９月の開館は午前・午後の部のみとなり、夜の部の開館はありません。

**【休館日】** 毎週月曜日

月曜日が祝日の場合は、火曜日が休館日となります。その他、水温や室温が低いときは利用できません。利用できる日はＢ＆Ｇの旗を揚げています。また、水泳大会や教室開催時は一般利用ができない場合があります。団体利用の際は、事前に体育館に申し込んでください。

**【問合せ】** 村民体育館　☎45-2269

## 水難救助講習会の開催

**【日　時】** ６月14日(月)　14:00～16:00

**【場　所】** Ｂ＆Ｇ海洋センタープール

**【内　容】** 大人・幼児の水難救命救急方法

**【講　師】** 日赤秋田県支部の指導員

**【対象者】** どなたでも参加できます

**【準　備】** 水着・水泳帽

**【問合せ】** 村民体育館　☎45-2269

## 村民グラウンドゴルフ大会のお知らせ

村民グラウンドゴルフ大会を、以下のとおり開催します。

**【日　時】** ６月10日（木）　受　付 12:30
開会式 13:20　競　技 13:30～16:00

**【会　場】** 大潟村多目的運動広場

**【対　象】** 20歳以上の村民

**【申　込】** 当日、会場で申込受付してください。

**【参加費】** 無料

**【主　催】** 大潟村体育協会

**【問合せ】** 村民体育館　☎45-2269

# 教育委員会からのお知らせ

体育館 ☎ 45-2269

## スポーレおおがた 総合型地域スポーツクラブ 定期教室

みんなでつくろう！一緒に楽しく活動しませんか！
スポーツを通じた健康と地域づくりのために、
ぜひ応援して下さい。

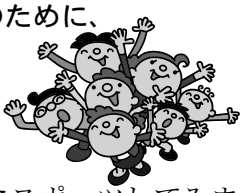

### ～スポーレおおがた　会員募集中～

村民運営のスポーレおおがたが会員制になりました。スポーレの教室をきっかけにスポーツしてみませんか？村のスポーツ・コミュニティー、ただいま会員募集中！**【問合せ】**村民体育館　☎45-2269

**６月の教室**

| 内　容 | 開催日時 | 会　場 | 備　考 |
|---|---|---|---|
| ミニテニス | ６月８・15・22日　14:00～15:00 | 村民体育館 | 用具貸出あり |
| ポールストレッチ | ６月10・17・24日　19:30～20:30 | ふれあい健康館 | 用具貸出あり |
| スイミング | ６月23・30日,７月７日　15:00～16:00 | Ｂ＆Ｇプール | |
| ウオーキング | ６月13・27日,７月２日　詳細下記参照 | 村民体育館　他 | |
| ヨガ | ６月16・23・30日　19:30～20:30 | 公民館大集会室 | 用具貸出あり |
| ラージボール卓球 | ６月11・18・25日　19:00～20:00 | 村民体育館 | |

## 村民ウオーキングのお知らせ

住民生活課・スポーレおおがた主催により、村民ウオーキングを開催します。参加費は無料です。
みなさまのご参加をお待ちしています。

**【申込・問合せ】**住民生活課☎45-2114　村民体育館 ☎45-2269

### ①第１回村民ウオーキング〈ウオーキングin大潟〉

**【日　時】**6月13日(日)9:00～12:00　※小雨決行
**【集　合】**村民体育館前　8:50
**【内　容】**エアロビクスとウオーキングを行います。
**【対　象】**どなたでも参加できます。
**【その他】**運動のできる服装と水分補給用の飲み物を用意してください。
**【申　込】**当日、会場で申込受付してください。

### ②第１回おはようウオーキング

**【日　時】**６月27日（日）6:15～7:15 ※小雨決行
**【集　合】**生態系公園駐車場 6:00
**【内　容】**生態系公園ウオーキングを行います。
**【対　象】**どなたでも参加できます。
**【その他】**運動のできる服装と水分補給用の飲み物を用意してください。
**【申　込】**当日、会場で申込受付してください。

### ③第２回村民ウオーキング〈ウオーキングin鳥海〉

**【日　時】**７月２日（金）7:00～18:30　※小雨決行
**【集　合】**大潟村公民館前
**【場　所】**由利本荘市鳥海　法体の滝・玉田渓谷
**【概略日程】**
7:00　公民館前集合・出発（かけはし使用）
9:30　ウオーキング開始
12:30　昼食・自由散策
14:30　道の駅象潟「ねむの丘」到着（入浴可）
18:30　大潟村到着予定
**【対象者】**村民で、３時間程度のウォーキングの可能な人
**【募集人員】**先着45名（先着）
**【参加費】**無料
**【交通機関】**生涯学習バス（かけはし）
**【持ち物】**・昼食、飲み物、雨具、着替えなど
・歩きやすい服装及び運動靴
**【申込期間】**６月７日（月）から25日（金）まで

# 情報・募集・ご案内

県秋田地域振興局県税部から

## 自動車税の納付に関するお知らせ

**◎自動車税の納期限は6月30日です**

自動車税は、4月1日現在の所有者に課税されます。4月1日以降に移転登録（転売等）したときでも、4月1日現在の所有者が全額納付することになります。忘れずに最寄りの金融機関またはコンビニエンスストアで期限内に納めましょう。

**◎自動車税もぜひ口座振替で**

公共料金の支払いと同じように、自動車税も口座振替にしませんか。金融機関へお出かけになる手間が省けて、安全、確実です。県内の銀行、農協などに預貯金口座があれば、どなたでも利用できます。秋田銀行及び北都銀行は県外の支店でも可能です（ゆうちょ銀行は利用できません）。平成23年3月31日までにお申し込みされますと、平成23年度分から自動車税の口座振替ができます。

**【問合せ】**県秋田地域振興局県税部納税課　☎018-860-3332

県建築住宅課から

## 秋田県住まいづくり応援事業

県では住宅を建設又は購入される方に対して住宅ローンの利子の一部を助成しており、現在申込みを受付中です。対象者・対象住宅など、詳細はお問い合わせ下さい。

**【助成内容】**住宅ローン融資額の当初５年分の利子相当額の1/2（80万円を限度）を助成。

**【問合せ】**県建築住宅課
☎018-860-2561

秋田地域振興局から

## 調理師試験を実施します

**【試験日】**8月25日(水)
13:30～15:30

**【試験会場】**秋田県庁正庁など

**【受験資格】**中学校卒業以上で、給食施設又は営業施設で2年以上調理業務に従事した方

**【願書配布】**6月14日～7月2日

**【受付期間】**6月23日～7月2日

**【申込・問合せ】**県秋田地域振興局福祉環境部　健康・予防課
☎018-855-5170

県建築住宅課から

## 住宅リフォーム緊急支援事業

県では住宅の増改築・リフォーム工事を行う方に対して工事費の一部を補助します。詳細はお問い合わせ下さい。

**【支援内容】**住宅の増改築・リフォーム工事（50万円以上）の工事費の10％（20万円を限度）を補助。

**【問合せ】**県建築住宅課
☎018-860-2561

県青少年交流センターから

## 対人関係向上セミナーを開催

よりよい人間関係をつくっていくための方法を学び、コミュニケーション能力の向上をはかります。

**【日時】**6月19日(土)・20日(日)
10:00～16:30（2日間）

**【会場】**県青少年交流センター（ユースパル）

**【対象】**ヒューマンスキルに関心のある高校生以上の方

**【定員】**30名　**【参加費】**無料

**【申込】**県青少年交流センター
☎ 018-880-2301

## 秋田県農業研修センター６月研修予定

**申込先：農業研修センター☎45-3113　生態系公園管理事務所☎45-3106**

**◎ワードを使ったＰＲ方法①**
**【日時】**6月8日 10:00～16:00
**【定員】**20名**【費用】**1,500円
**【申込】**農業研修センター

**◎生態系公園を撮ろう**
**【日時】**6月12日 13:30～15:30
**【定員】**20名**【費用】**500円
**【申込】**生態系公園管理事務所

**◎土づくり①**
**【日時】**6月14日 10:00～16:00
**【定員】**50名**【費用】**500円
**【申込】**農業研修センター

**◎簡単ホームページ作成①**
**【日時】**6月15日 10:00～16:00
**【定員】**20名**【費用】**1,500円
**【申込】**農業研修センター

**◎米の加工品①**
**【日時】**6月17日 13:30～16:00
**【定員】**20名**【費用】**1,000円
**【申込】**農業研修センター

**◎盆栽（サツキ）の世界を覗く**
**【日時】**6月19日 初級10:00～12:00
上級13:30～15:30**【費用】**500円
**【申込】**生態系公園管理事務所

**◎農産物直売所支援講座③**
**【日時】**6月23日 9:00～16:00
**【定員】**25名**【費用】**1,000円
**【申込】**農業研修センター

**◎秋田の庭作り①剪定**
**【日時】**6月26日 13:30～15:30
**【定員】**20名**【費用】**500円
**【申込】**生態系公園管理事務所

**◎水稲直播栽培**
**【日時】**6月30日 10:00～15:00
**【定員】**25名**【費用】**500円
**【申込】**農業研修センター

# 入札結果について
（予定価格130万円以上）

平成22年4月までの入札結果は以下の通りです。詳しい入札結果については、入札結果閲覧簿を総務企画課に備えております。

| 事業名 | 契約方式 | 入札日 | 契約額（税込） | 落札率(%) | 業者名 |
|---|---|---|---|---|---|
| 投票人名簿システム構築委託業務 | 随意契約 | 3月17日 | 2,073,750円 | 95.00% | アイ・エム・サービス株式会社 |
| 事業系ごみ収集運搬業務委託 | 随意契約 | 3月26日 | 4,254,600円 | 95.57% | 有限会社三浦清掃 |
| 家庭系ごみ収集運搬業務委託 | 随意契約 | 3月26日 | 11,334,750円 | 94.86% | 有限会社大潟清掃 |
| 一般廃棄物最終処分場業務委託 | 随意契約 | 3月26日 | 3,330,600円 | 94.57% | 有限会社三浦清掃 |
| 例規執務サポートシステム使用許諾契約 | 随意契約 | 3月30日 | 1,386,000円 | 95.79% | ぎょうせい |
| 高齢者福祉リーダー養成事業委託 | 随意契約 | 4月1日 | 3,391,500円 | 99.23% | 社会福祉法人大潟村社会福祉協議会 |
| 水質検査委託（水道水） | 指名競争入札 | 4月12日 | 3,958,500円 | 92.63% | 財団法人秋田県総合保健事業団 |
| 英語活動支援事業委託 | 随意契約 | 4月12日 | 3,423,000円 | 98.79% | アルストロムアンドアソシエイツ有限会社 |
| 量水器（水道メーター） | 指名競争入札 | 4月13日 | 1,869,000円 | 89.22% | 秋田東北商事株式会社 |
| 平成22年度広報おおがた印刷事業 | 指名競争入札 | 4月13日 | 3,457,020円 | 83.35% | 一日市印刷 |
| 南の池公園管理委託 | 指名競争入札 | 4月16日 | 2,310,000円 | 96.49% | 美留造園 |
| 村道（舗装道）補修工事 | 指名競争入札 | 4月16日 | 1,575円/㎡ | 93.75% | 鹿島道路株式会社大潟出張所 |
| 消防設備保守点検 | 指名競争入札 | 4月16日 | 1,575,000円 | 96.84% | 猿田興業株式会社 |
| 村道（砂利道）保守管理委託（その１） | 指名競争入札 | 4月19日 | 16,800,000円 | 98.04% | 鈴成建設株式会社 |
| 村道（砂利道）保守管理委託（その２） | 指名競争入札 | 4月19日 | 15,750,000円 | 97.47% | 鹿島道路株式会社大潟出張所 |
| 平成22年度基幹システム改修委託事業 | 随意契約 | 4月19日 | 3,150,840円 | 96.80% | アイ・エム・サービス株式会社 |
| 選挙システム導入委託事業 | 随意契約 | 4月19日 | 1,428,000円 | 91.58% | アイ・エム・サービス株式会社 |
| 並木修景木保育管理委託（桜・梅） | 指名競争入札（不落による随契） | 4月19日 | 2,415,458円 | 99.37% | 有限会社秋山造園土木 |
| 冷蔵庫等備品購入 | 指名競争入札 | 4月19日 | 2,625,000円 | 80.39% | 山二施設工業株式会社 |
| 平成22年度パーソナルコンピューター導入事業 | 指名競争入札 | 4月21日 | 1,884,750円 | 66.46% | 株式会社アチカ |
| ふれあい広場管理委託 | 指名競争入札 | 4月23日 | 2,079,000円 | 99.05% | 加藤造園 |
| B＆G管理棟屋根塗装補修工事 | 指名競争入札 | 4月27日 | 2,782,500円 | 96.57% | 中仙塗装工業株式会社 |
| 取水ポンプ場及び浄水場排水池高圧洗浄委託 | 指名競争入札 | 4月28日 | 2,257,500円 | 86.80% | 有限会社秋田環境保全 |
| 下水道管路施設清掃業務委託 | 指名競争入札 | 4月28日 | 5,439,000円 | 92.17% | 豊興産株式会社 |
| 冷暖房機械保守管理委託 | 指名競争入札 | 4月30日 | 4,441,500円 | 90.15% | 羽後設備株式会社 |

## 今月のカレンダー

| 月日 | 行事名 | 場所 |
|---|---|---|
| **６月** | | |
| 4日 | 地域マイスター養成講座 | 公民館 |
| 4日 | 県高校総合体育大会ボート競技(～5日) | 大潟漕艇場 |
| 5日 | 小学校運動会(9:00) | 小学校 |
| 6日 | 八郎湖クリーンアップ作戦(5:00) | 干拓堤防沿い |
| 10日 | 大潟村野鳥フォーラム(16:00) | ふれあい健康館 |
| 10日 | 議会6月定例会(～15日予定) | 議会 |
| 10日 | 村民グラウンドゴルフ大会(13:00) | 多目的運動広場 |
| 12日 | きらきら塾・新緑登山「十二湖」(7:50) | 青森県 |
| 17日 | 地域マイスター養成講座(10:30) | 公民館 |
| 17日 | 家庭教育学級「ポーセラーツ」(10:00) | 保健センター |
| 18日 | 演劇を楽しむ会(19:30) | 公民館 |
| 18日 | 東北ボート選手権大会(～20日) | 大潟漕艇場 |
| 19日 | 潟上市・南秋田郡中学校総合体育大会(～20日) | 村民体育館等 |
| 26日 | きらきら塾・炭焼き体験(9:00) | 炭焼き小屋 |
| 26日 | 第2回自然探訪講座(9:00) | 干拓博物館 |
| 30日 | 中学1年生アートドリーム学習(～7月1日) | 仙北市 |
| **７月** | | |
| 1日 | 地域マイスター養成講座 | 公民館 |
| 3日 | わくわくちびっこランド（保育参加日） | 保育園 |
| 3日 | 県民体育大会ボート競技 | 大潟漕艇場 |
| 5日 | ＰＴＡ授業参観(13:30) | 中学校 |
| 10日 | 村民野球大会(8:30、～11日) | 村民野球場 |
| 11日 | 中央地区吹奏楽コンクール | 秋田市（県民会館） |
| 20日 | 韓国インピ中学校との交流 | 中学校 |

## 行政相談のお知らせ

行政や特殊法人等の仕事についての苦情や意見・要望を受け付け、その解決を促進するよう相談に応じています。お気軽にご相談下さい。

**【行政相談委員】**　北村 シゲ さん（西3-4,☎45-2918）
**【相談日】**６月15日（火）10:00～12:00
**【会　場】**役場会議室

## 人口のうごき　５月１日現在

◎世帯数　1,095(+66)　◎男　1,674(+31)
◎人　口　3,371(+62)　◎女　1,697(+31)

## 今月の保健センター相談・健診

■保健センター　☎ 45-2613

**◎乳児相談**
日時：６月４日(金)13:00～
対象：２か月の乳児

**◎乳児健診**
日時：６月７日(月)13:00～
対象：4･7･10･13か月の乳児

**◎保健センター開放日「潟っ子広場」**
ポーセラーツ「オリジナル陶器をつくろう」
日時：６月17日(木)10:00～11:30

**◎両親学級**
日時：６月８日(火)13:00～
対象：妊婦さんとそのパートナー

**◎健康相談**
下記のほか、保健センター来所者の相談も随時受け付けています。
６月16日(水) 9:30～　ふれあい健康館
６月23日(水) 9:30～11:00　保健センター
７月７日(水) 9:30～　ふれあい健康館
７月７日(水)13:00～16:00　保健センター

**◎福田先生の健康相談**
いろいろな疾病の相談に応じます。
日時：６月10日(木) 14:00～15:00
　　６月24日(木) 14:00～15:00
場所・申込：保健センター　☎45-2613

**◎小児科医師による健康相談**
お子さんのことで悩んでいること、気になることがありましたらご相談ください。
日時：６月７日(月)14:15～
相談医：湖東総合病院　小児科医師
場所・申込：保健センター　☎45-2613

**◎専門医による「心の健康相談日」**
６月８日(火)・22日(火) 13:30～15:00
　場　所：秋田地域振興局福祉環境部
６月15日(火) 13:30～15:00
　場　所：男鹿市保健福祉センター
申込：秋田地域振興局福祉環境部
　　児童障害者班　☎018-855-5171

## 施設利用状況
（４月）

| | |
|---|---|
| 公民館 | 432人 |
| 村民体育館 | 1,960人 |
| 干拓博物館 | 1,614人 |
| 多目的運動広場 | 2,846人 |
| 多目的グランド | 252人 |
| 子育て支援センター | 173人 |
| 村民センター | 533人 |
| ふれあい健康館 | 1,365人 |
| ごみ処理量 | 117ｔ |
| 水道使用量 | 47,169㎥ |
| 下水排水量 | 45,947㎥ |